

BYTOVÝ DŮM SLEPÁ 1964-1965, 288 02 NYMBURK



PRŮKAZ ENERGETICKÉ NÁROČNOSTI BUDOVY EV. Č. 46429.0

VÝPOČET ENERGETICKÉ NÁROČNOSTI BUDOV
A PRŮMĚRNÉHO SOUČINITELE PROSTUPU TEPLA
podle vyhlášky č. 78/2013 Sb.

Nemovitost:	Bytový dům Slepá 1964-1965, 288 02 Nymburk
Umístění nemovitosti:	Slepá 1964-1965, 288 02 Nymburk
Katastrální údaje:	pozemek parc. č. st. 379/1, 2701, č. p. 1964-1965 katastrální území Nymburk (708232) obec Nymburk (537004)
Vlastník nemovitosti:	Společenství pro dům č. p. 1964-1965, Nymburk (IČO 28435516)
Seznam příloh:	Úvodní část Protokol k průkazu energ. náročnosti pro objekt č.p. 1964- 1965 Průkaz energetické náročnosti pro objekt č. p. 1964-1965 Oprávnění zpracovatele
Zhotovitel:	Ing. arch. Ing. Michaela Andrejsová Kostomlatská 2188, 288 02 Nymburk michaela@andrejs.cz, +420 722 160 936 Energetický specialista MPO (číslo oprávnění 1445) Autorizovaný architekt ČKA (číslo 3822)

V Nymburce dne: 31.12. 2016

Obsah:

A. Úvodní část

A.1 Umístění budovy

A.2 Užití energie v budově

A.3 Technické údaje budovy

B. Protokol k průkazu energetické náročnosti pro objekt č. p. 1964-1965 a průkaz energetické náročnosti pro objekt č. p. 1964-1965

C. Výpočtová část

D. Oprávnění zpracovatele

A. Úvodní část

A.1 Umístění budovy

A.1.1 Orientační mapa umístění objektu – širší vztahy – Nymburk a okolí

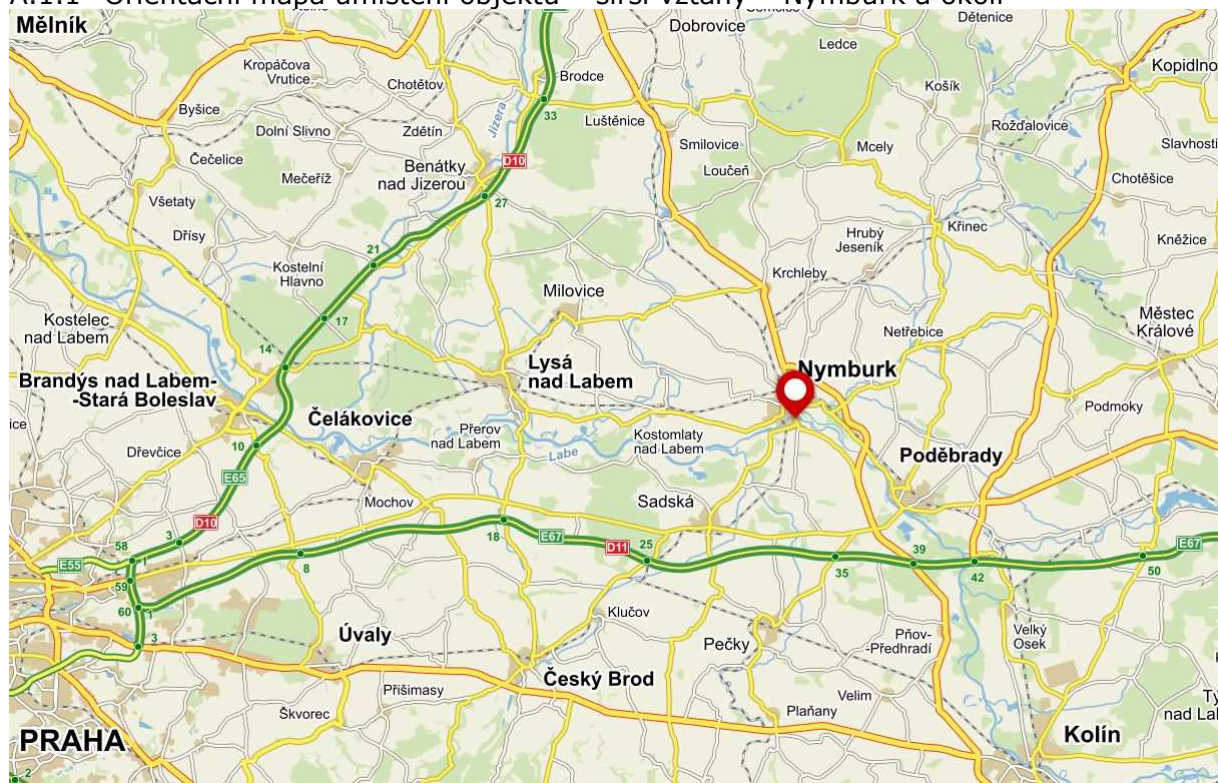

A.1.2 Orientační mapka umístění objektu – Nymburk

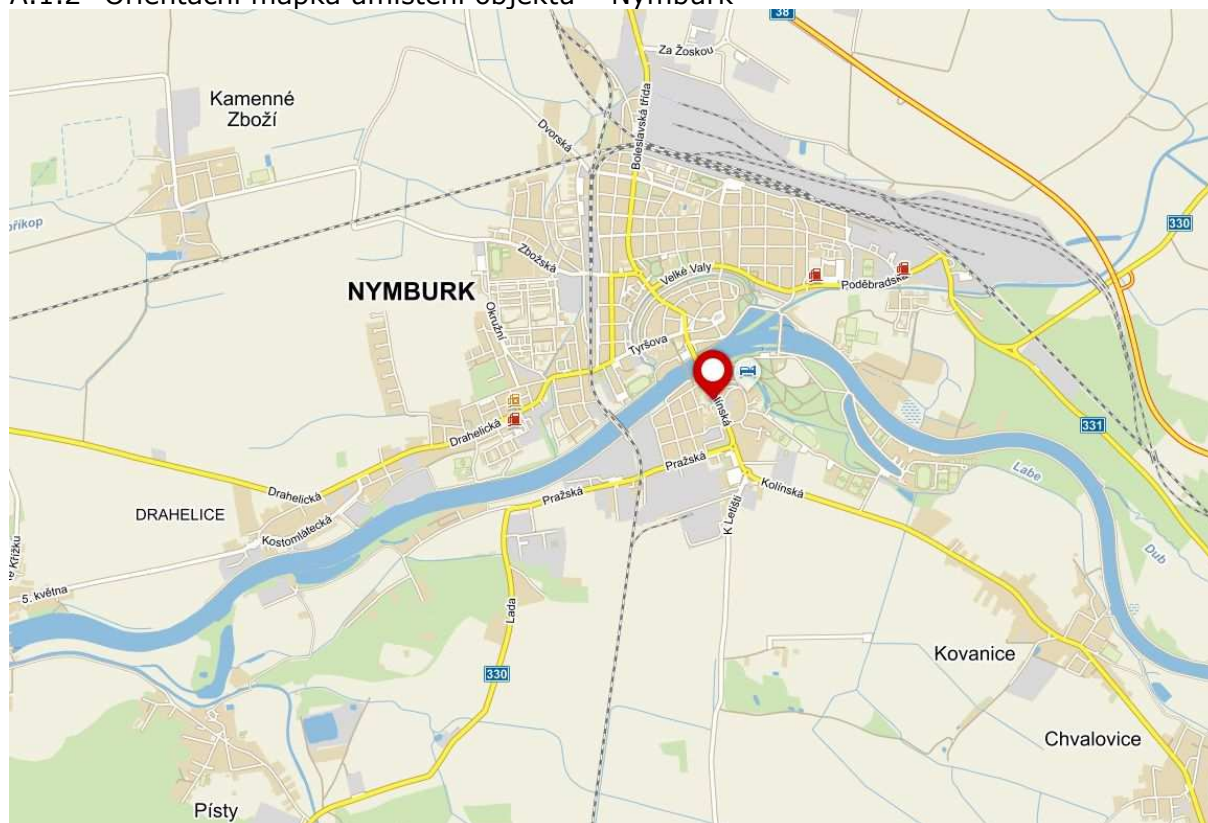

A.1.3 Umístění objektu č. p. 1964-1965 – zákres do ortofotomapy

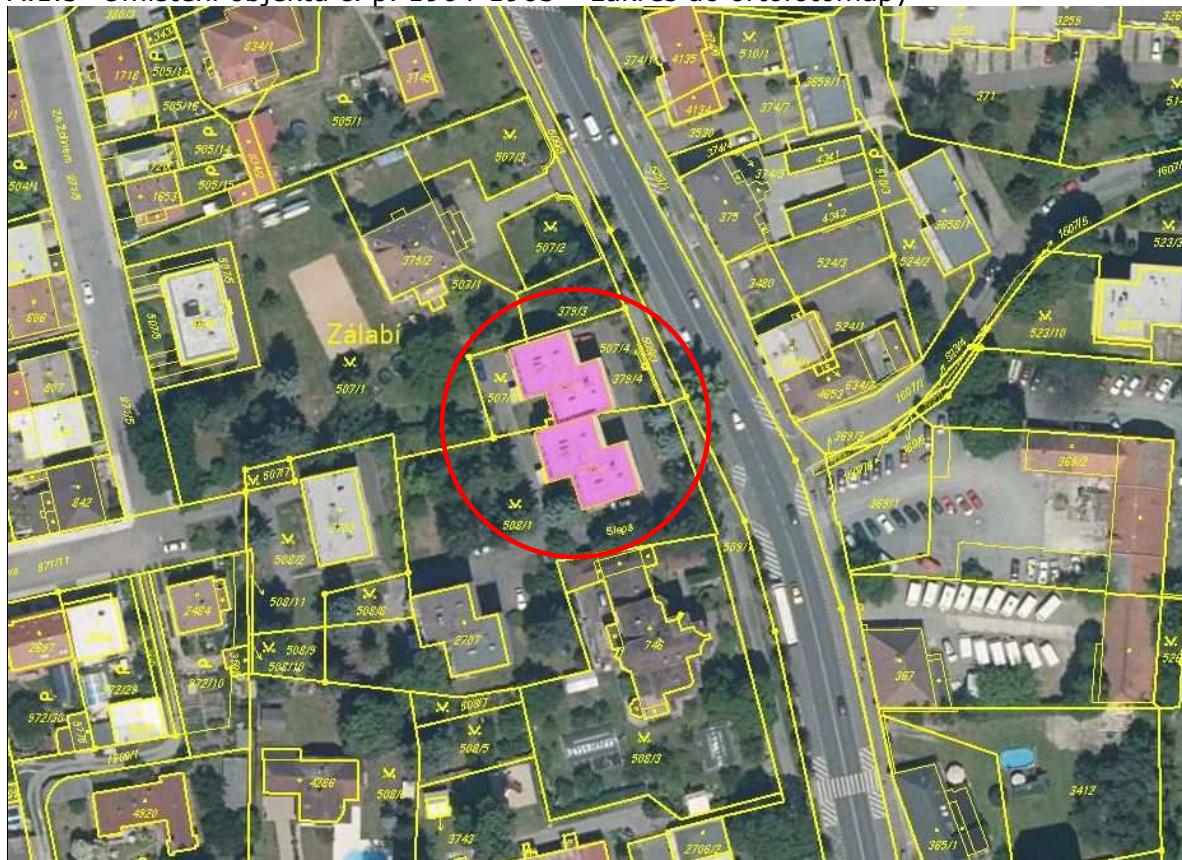

A.1.4 Výsek snímku katastrální mapy – umístění objektu č. p. 1964-1965

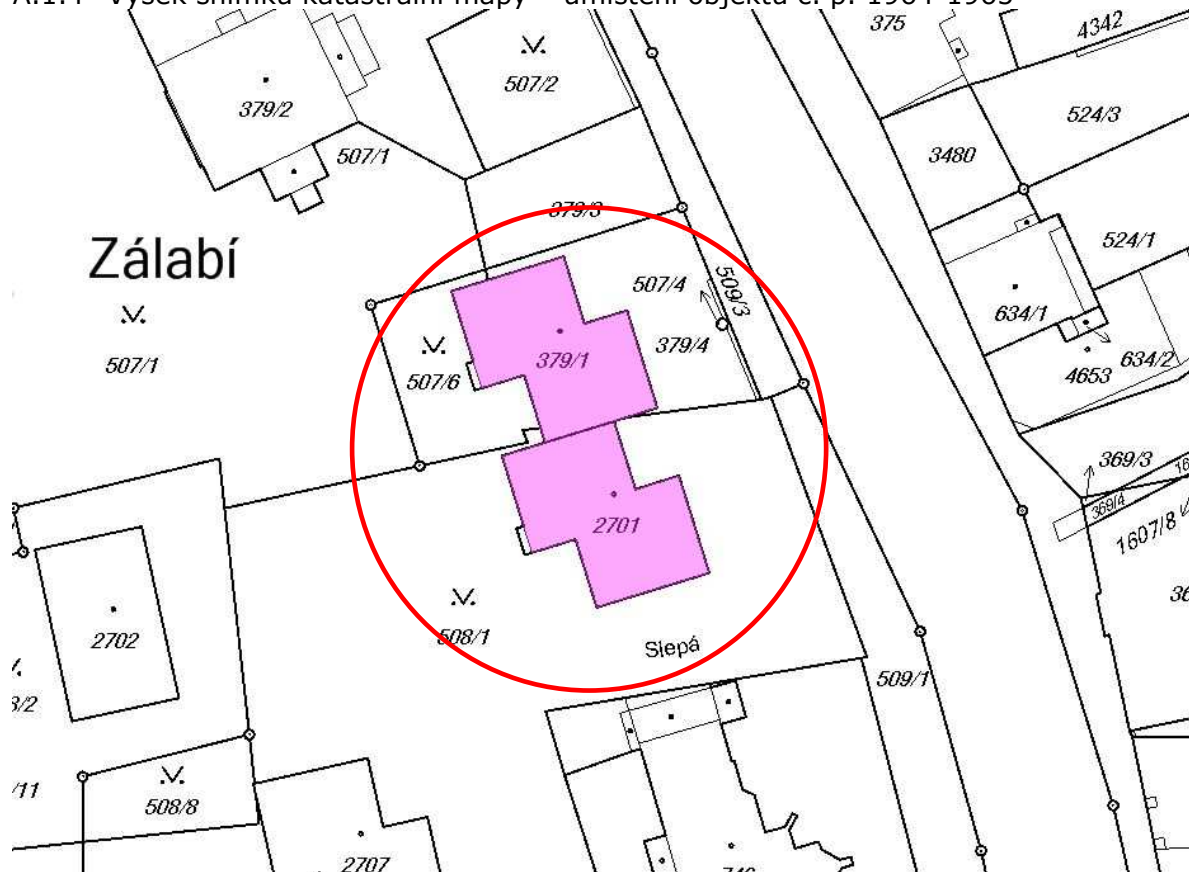

A.2 Užití energie v budově

A.2.1 Stručný popis energetického a technického zařízení budovy

Vytápění:

Vytápění objektu je v každém bytě je řešeno samostatně. Ve všech 12ti bytových jednotkách jsou samostatné plynové kotle, účinnost těchto plynových kotlů se předpokládá v průměru 85 %.

Příprava teplé vody:

Příprava teplé vody je rovněž řešena samostatně v jednotlivých bytových jednotkách, a to prostřednictvím výše zmíněných plynových kotlů.

Umělé osvětlení:

Pro umělé osvětlení se používají kompaktní úsporky a místně v omezené míře jiné zdroje.

Chlazení, větrání a vzduchotechnika:

Nucené větrání není v objektu instalováno. Prostory objektu jsou větrány přirozeně okny. Stejně tak není instalováno chlazení.

Solární systémy:

Nejsou instalovány.

A.2.2 Druhy energie užívané v budově

V domě je užívána elektrická energie a zemní plyn.

A.3 Technické údaje budovy

A.3.1 Podklady pro zpracování průkazu energetické náročnosti budovy

- Výpočtem stanovené součinitele prostupu tepla jednotlivých použitých konstrukcí domu
- Archivní projektová dokumentace – zachované části

Poznámka: Některé informace a skutečnosti nebylo možné na místě ověřit (zejména způsob a provedení skrytých konstrukcí – nebyly prováděny žádné sondy). K dispozici byla původní projektová dokumentace v torzu. Zpracovatel tohoto energetického hodnocení nebere zodpovědnost za případné dopady nepřesných informací (zejména s ohledem na provedení skrytých konstrukcí stavby, neboť nebyly prováděny sondy) do výsledků hodnocení. Podklady jsou uschovány v archivu zpracovatele v elektronické a papírové podobě.

A.3.2 Stručný popis budovy

Jedná se o vícepatrový objekt s plochými střechami. Objekt je v části podsklepený, v části je přízemí tvořeno nevytápěnými prostory garáží. Obvodové stěny nejsou zateplené a tvoří je dutinové cihly CDm tl. 375 mm. Podlaha na terénu a nad suterénem je nezateplená. Stropní konstrukce pod plochou střechou nejsou dodatečně zateplené. V objektu jsou okenní a dveřní výplně plastové s izolačním dvojsklem. Objekt je ve stavebně-technickém stavu odpovídajícím svému stáří.

B. Protokol k průkazu energetické náročnosti pro objekt č. p. 1964-1965 a průkaz energetické náročnosti pro objekt č. p. 1964-1965

Protokol k průkazu energetické náročnosti budovy

Účel zpracování průkazu

<input type="checkbox"/> Nová budova	<input type="checkbox"/> Budova užívaná orgánem veřejné moci
<input checked="" type="checkbox"/> Prodej budovy nebo její části	<input checked="" type="checkbox"/> Pronájem budovy nebo její části
<input type="checkbox"/> Větší změna dokončené budovy	<input type="checkbox"/> Budova s téměř nulovou spotřebou energie
<input type="checkbox"/> Jiný účel zpracování:	

Základní informace o hodnocené budově

Identifikační údaje budovy	
Adresa budovy (místo, ulice, popisné číslo, PSČ)	Slepá 1964-1965 288 02 Nymburk
Katastrální území:	Nymburk
Parcelní číslo:	st. 379/1, 2701
Datum uvedení budovy do provozu (nebo předpokládané datum uvedení do provozu):	1970
Vlastník nebo stavebník:	Společenství pro dům č.p. 1964-1965 Nymburk
Adresa:	Slepá 1964 288 02 Nymburk
IČ:	28435516
Tel./e-mail:	+420 605 267 501 / -

Typ budovy		
<input type="checkbox"/> Rodinný dům	<input checked="" type="checkbox"/> Bytový dům	<input type="checkbox"/> Budova pro ubytování a stravování
<input type="checkbox"/> Administrativní budova	<input type="checkbox"/> Budova pro zdravotnictví	<input type="checkbox"/> Budova pro vzdělávání
<input type="checkbox"/> Budova pro sport	<input type="checkbox"/> Budova pro obchodní účely	<input type="checkbox"/> Budova pro kulturu
<input type="checkbox"/> Jiné druhy budovy:		

Geometrické charakteristiky budovy		
Parametr	jednotky	hodnota
Objem budovy V (objem částí budovy s upravovaným vnitřním prostředím vymezený vnějšími povrchy konstrukcí obálky budovy)	[m ³]	4104,3
Celková plocha obálky budovy A (součet vnějších ploch konstrukcí ohraničujících objem budovy V)	[m ²]	2152,4
Objemový faktor tvaru budovy A/V	[m ² /m ³]	0,52
Celková energeticky vztažná plocha budovy A _c	[m ²]	1392,0

Druhy energie (energonositele) užívané v budově	
<input type="checkbox"/> Hnědé uhlí	<input type="checkbox"/> Černé uhlí
<input type="checkbox"/> Topný olej	<input type="checkbox"/> Propan-butan/LPG
<input type="checkbox"/> Kusové dřevo, dřevní štěpka	<input type="checkbox"/> Dřevěné peletky
<input checked="" type="checkbox"/> Zemní plyn	<input checked="" type="checkbox"/> Elektřina
<input type="checkbox"/> Soustava zásobování tepelnou energií (dálkové teplo): <u>podíl OZE:</u> <input type="checkbox"/> do 50 % včetně, <input type="checkbox"/> nad 50 do 80 %, <input type="checkbox"/> nad 80 %,	
<input type="checkbox"/> Energie okolního prostředí (např. sluneční energie): <u>účel:</u> <input type="checkbox"/> na vytápění, <input type="checkbox"/> pro přípravu teplé vody, <input type="checkbox"/> na výrobu elektrické energie,	
<input type="checkbox"/> Jiná paliva nebo jiný typ zásobování:	

Druhy energie dodávané mimo budovu		
<input type="checkbox"/> Elektřina	<input type="checkbox"/> Teplo	<input checked="" type="checkbox"/> Žádné

Informace o stavebních prvcích a konstrukcích a technických systémech**A) stavební prvky a konstrukce****a.1) požadavky na součinitel prostupu tepla**

Konstrukce obálky budovy	Plocha		Součinitel prostupu tepla			Činitel tepl. redukce b_j [-]	Měrná ztráta prostupem tepla $H_{T,j}$ [W/K]
	A_j [m ²]	Vypočtená hodnota U_j [W/(m ² .K)]	Referenční hodnota $U_{N,rc,j}$ [W/(m ² .K)]	Splněno [ano/ne]			
Podlaha	43,33	0,883	0,45	ne	0,45	17,3	
Stěna J375	257,40	1,369	0,30	ne	1,00	352,4	
Střecha plochá	449,56	0,659	0,24	ne	1,00	296,3	
Stěna V375	194,76	1,369	0,30	ne	1,00	266,6	
Stěna Z375	234,98	1,369	0,30	ne	1,00	321,7	
Stěna S375	254,36	1,369	0,30	ne	1,00	348,2	
Strop nad garážemi a suterénem	406,23	0,970	0,60	ne	0,57	224,6	
Stěna ke garážím a suterénu	72,73	1,409	0,60	ne	0,57	58,4	
Okno 1 - V375	25,92	1,300	1,50	ano	1,15	38,8	
Okno 2 - V375	40,32	1,300	1,50	ano	1,15	60,3	
Okno 3 - V375	17,28	1,300	1,50	ano	1,15	25,8	
Okno 4 - V375	40,32	1,300	1,50	ano	1,15	60,3	
Okno 5 - J375	6,48	1,300	1,50	ano	1,15	9,7	
Okno 6 - J375	7,20	1,300	1,50	ano	1,15	10,8	
Okno 7 - Z375	34,56	1,300	1,50	ano	1,15	51,7	
Okno 8 - Z375	17,28	1,300	1,50	ano	1,15	25,8	
Okno 9 - Z375	19,44	1,300	1,50	ano	1,15	29,1	
Okno 10 - Z375	21,60	1,300	1,50	ano	1,15	32,3	
Dveře 11 - Z375	8,64	1,300	1,70	ano	1,15	12,9	
Tepelné vazby						107,6	
Celkem	2 152,4	x	x	x	x	2 350,5	

Poznámka: Hodnocení splnění požadavku je vyžadováno jen u větší změny dokončené budovy a při jiné, než větší změně dokončené budovy v případě plnění požadavku na energetickou náročnost budovy podle § 6 odst. 2 písm. c).

a.2) požadavky na průměrný součinitel prostupu tepla

Zóna	Převažující návrhová vnitřní teplota	Objem zóny	Referenční hodnota průměrného součinitele prostupu tepla zóny	Součin
	$\Theta_{im,j}$ [°C]	V_j [m ³]	$U_{em,R,j}$ [W/(m ² .K)]	$V_j \cdot U_{em,R,j}$ [W.m/K]
Bytový dům	20,0	4 104,3	0,48	1 970,06
Celkem	x	4 104,3	x	1 970,06

Budova	Průměrný součinitel prostupu tepla budovy		
	Vypočtená hodnota U_{em} ($U_{em} = H_T/A$)	Referenční hodnota $U_{em,R}$ ($U_{em,R} = \Sigma(V_j \cdot U_{em,R,j})/V$)	Splněno
	[W/(m ² K)]	[W/(m ² K)]	[ano/ne]
Budova jako celek	1,09	0,48	ne

Poznámka: Hodnocení splnění požadavku je vyžadováno u nové budovy, budovy s téměř nulovou spotřebou energie a u větší změny dokončené budovy v případě plnění požadavku na energetickou náročnost budovy podle § 6 odst. 2 písm. a) a písm. b).

B) technické systémy

b.1.a) vytápění

Hodnocená budova/zóna	Typ zdroje	Ergo-nositel	Pokrytí dílčí potřeby energie na vytápění	Jmenovitý tepelný výkon	Účinnost výroby energie zdrojem tepla ²⁾		Účinnost distribuce energie na vytápění $\eta_{H,dis}$	Účinnost sdílení energie na vytápění $\eta_{H,em}$
					$\eta_{H,gen}$	COP		
	[-]	[-]	[%]	[kW]	[%]	[-]	[%]	[%]
Referenční budova	x ¹⁾	x	x	x	80	--	85	80
Hodnocená budova/zóna:								
Bytový dům	plyn. kotle 12x	zemní plyn	100,0	280,0	85		85	88

Poznámka: ¹⁾ symbol **x** znamená, že není nastaven požadavek na referenční hodnotu

²⁾ v případě soustavy zásobování tepelnou energií se nevyplňuje

b.1.b) požadavky na účinnost technického systému k vytápění

Hodnocená budova/zóna	Typ zdroje	Účinnost výroby energie zdrojem tepla	Účinnost výroby energie referenčního zdroje tepla	Požadavek splněn
		$\eta_{H,gen}$ nebo $COP_{H,gen}$	$\eta_{H,gen,rq}$ nebo $COP_{H,gen}$	
	[-]	[%]	[%]	[ano/ne]

Poznámka: Hodnocení splnění požadavku je vyžadováno jen u větší změny dokončené budovy a při jiné, než větší změně dokončené budovy v případě plnění požadavku na energetickou náročnost budovy podle § 6 odst. 2 písm. c).

B) technické systémy

b.2.a) chlazení

Hodnocená budova/zóna	Typ systému chlazení	Energonositel	Pokrytí dílčí potřeby energie na chlazení	Jmenovitý chladicí výkon	Chladicí faktor zdroje chladu $EER_{C,gen}$	Účinnost distribuce energie na chlazení $\eta_{C,dis}$	Účinnost sdílení energie na chlazení $\eta_{C,em}$
	[-]	[-]	[%]	[kW]	[-]	[%]	[%]
Referenční budova	x	x	x	x			
Hodnocená budova/zóna:							

b.2.b) požadavky na účinnost technického systému k chlazení

Hodnocená budova/zóna	Typ systému chlazení	Chladicí faktor zdroje chladu $EER_{C,gen}$	Chladicí faktor referenčního zdroje chladu $EER_{C,gen}$	Požadavek splněn
	[-]	[-]	[-]	[ano/ne]

Poznámka: Hodnocení splnění požadavku je vyžadováno jen u větší změny dokončené budovy a při jiné, než větší změně dokončené budovy v případě plnění požadavku na energetickou náročnost budovy podle § 6 odst. 2 písm. c).

B) technické systémy**b.3) větrání**

Hodnocená budova/zóna	Typ větracího systému	Ergonositel	Tepelný výkon	Chladicí výkon	Pokrytí dílčí potřeby energie na větrání	Jmen. elektr. příkon systému větrání	Jmen. objem. průtok větracího vzduchu	Měrný příkon ventilátoru nuceného větrání SFP_{ahu}
	[-]	[-]	[kW]	[kW]	[%]	[kW]	[m ³ /hod]	[W.s/m ³]
Referenční budova	x	x	x	x	x	x	x	
Hodnocená budova/zóna:								
Bytový dům	přirozené větrání							

B) technické systémy

b.5.a) příprava teplé vody (TV)

Hodnocená budova/zóna	Systém přípravy TV v budově	Ergo-nositel	Pokrytí dílčí potřeby energie na přípravu teplé vody	Jmen. příkon pro ohřev TV	Objem zásobníku TV	Účinnost zdroje tepla pro přípravu teplé vody ¹⁾		Měrná tepelná ztráta zásobníku teplé vody $Q_{W,st}$	Měrná tepelná ztráta rozvodů teplé vody $Q_{W,dis}$
						$\eta_{W,gen}$	COP		
	[-]	[-]	[%]	[kW]	[litry]	[%]	[-]	[Wh/l.d]	[Wh/m.d]
Referenční budova	x	x	x	x	x	85	--		150,0
Hodnocená budova/zóna:									
Bytový dům	Plynové kotle 12x	zemní plyn	100,0	280,0		85			164,3

Poznámka: ¹⁾ v případě soustavy zásobování tepelnou energií se nevyplňuje

b.5.b) požadavky na účinnost technického systému k přípravě teplé vody

Hodnocená budova/zóna	Typ systému k přípravě teplé vody	Účinnost zdroje tepla pro přípravu teplé vody $\eta_{W,gen}$ nebo $COP_{W,gen}$	Účinnost referenčního zdroje tepla pro přípravu teplé vody $\eta_{W,gen,rq}$ nebo $COP_{W,gen}$	Požadavek splněn
	[-]	[%]	[%]	[ano/ne]

Poznámka: Hodnocení splnění požadavku je vyžadováno jen u větší změny dokončené budovy a při jiné, než větší změně dokončené budovy v případě plnění požadavku na energetickou náročnost budovy podle § 6 odst. 2 písm. c).

B) technické systémy**b.6) osvětlení**

Hodnocená budova/zóna	Typ osvětlovací soustavy	Pokrytí dílčí potřeby energie na osvětlení	Celkový elektrický příkon osvětlení budovy	Průměrný měrný příkon pro osvětlení vztažený k osvětlenosti zóny $P_{L,lx}$
	[-]	[%]	[kW]	[W/(m ² .lx)]
Referenční budova	x	x	x	0,05
Hodnocená budova/zóna:				
Bytový dům	přímá - kompaktní úsporky	100	6,3	0,05

Energetická náročnost hodnocené budovy

a) seznam uvažovaných zón a dílčí dodané energie v budově

Hodnocená budova/zóna	Vytápění EP _H	Chlazení EP _C	Nucené větrání EP _F		Příprava teplé vody EP _W	Osvětlení EP _L	Výroba z OZE nebo kombinované výroby elektřiny a tepla	
			Bez úpravy vlhčení	S úpravou vlhčením			Pro budovu	Pro budovu i dodávku mimo budovu
Bytový dům	<input checked="" type="checkbox"/>	<input type="checkbox"/>	<input type="checkbox"/>	<input type="checkbox"/>	<input checked="" type="checkbox"/>	<input checked="" type="checkbox"/>	<input type="checkbox"/>	<input type="checkbox"/>

b) dílčí dodané energie

ř.			Vytápění		Chlazení		Větrání		Úprava vlhkosti vzduchu		Příprava teple vody		Osvětlení	
			Ref. budova	Hod. budova	Ref. budova	Hod. budova	Ref. budova	Hod. budova	Ref. budova	Hod. budova	Ref. budova	Hod. budova	Ref. budova	Hod. budova
(1)	Potřeba energie	[MWh/rok]	95,479	209,009			x	x			25,142	25,142	x	x
(2)	Vypočtená spotřeba energie	[MWh/rok]	175,513	328,733							29,579	29,579	24,613	24,613
(3)	Pomocná energie	[MWh/rok]	0,222	0,249										
(4)	Dílčí dodaná energie (ř.4)=(ř.2)+(ř.3)	[MWh/rok]	175,735	328,982							29,579	29,579	24,613	24,613
(5)	Měrná dílčí dodaná energie na celkovou energeticky vztahnou plochu (ř.4) / m ²	[kWh/(m ² .rok)]	126	236							21	21	18	18

c) výroba energie umístěná v budově, na budově nebo na pomocných objektech

Typ výroby	Využitelnost vyrobené energie	Vyrobená energie	Faktor celkové primární energie	Faktor neobnov. primární energie	Celková primární energie	Neobnov. primární energie
jednotky		[MWh/rok]	[-]	[-]	[MWh/rok]	[MWh/rok]
Kogenerační jednotka EP _{CHP} - teplo	Budova					
	Dodávka mimo budovu					
Kogenerační jednotka EP _{CHP} - elektřina	Budova					
	Dodávka mimo budovu					
Fotovoltaické panely EP _{PV} - elektřina	Budova					
	Dodávka mimo budovu					
Solární termické systémy Q _{H,sc,sys} - teplo	Budova					
	Dodávka mimo budovu					
Jiné	Budova					
	Dodávka mimo budovu					

d) rozdělení dílčích dodaných energií, celkové primární energie a neobnovitelné primární energie podle energonositelů

Ergonositel	Dílčí vypočtená spotřeba energie / Pomocná energie	Faktor celkové primární energie	Faktor neobnovitelné primární energie	Celková primární energie	Neobnovitelná primární energie
	[MWh/rok]	[-]	[-]	[MWh/rok]	[MWh/rok]
elektřina ze sítě	24,456	3,2	3,0	78,259	73,368
zemní plyn	358,312	1,1	1,1	394,144	394,144
elektřina (nevytáp. prostory)	0,406	3,2	3,0	1,300	1,219
Celkem	383,174	x	x	473,703	468,730

e) požadavek na celkovou dodanou energii

(6)	Referenční budova	[MWh/rok]	229,927	Splněno (ano/ne)	ne
(7)	Hodnocená budova		383,175		
(8)	Referenční budova	[kWh/m ² .rok]	165		
(9)	Hodnocená budova		275		

f) požadavek na neobnovitelnou primární energii

(10)	Referenční budova	[MWh/rok]	300,105	Splněno (ano/ne)	ne
(11)	Hodnocená budova		468,730		
(12)	Referenční budova (ř.10 / m ²)	[kWh/m ² .rok]	216		
(13)	Hodnocená budova (ř.11 / m ²)		337		

g) primární energie hodnocené budovy

(14)	Celková primární energie	[MWh/rok]	473,703
(15)	Obnovitelná primární energie (ř.14 - ř.11)	[MWh/rok]	4,973
(16)	Využití obnovitelných zdrojů energie z hlediska primární energie (ř.15 / ř.14 x 100)	[%]	1,0

h) hodnoty pro vytvoření hranic klasifikačních tříd

Horní hranici třídy C odpovídají	Celková dodaná energie	[MWh/rok]	196,974
	Neobnovitelná primární energie	[MWh/rok]	263,839
	Průměrný součinitel prostupu tepla budovy	[W/m ² .K]	0,38
	Dílní dodané energie: vytápění	[MWh/rok]	142,782
	chlazení	[MWh/rok]	
	větrání	[MWh/rok]	
	úprava vlhkosti vzduchu	[MWh/rok]	
	příprava teplé vody	[MWh/rok]	29,579
	osvětlení	[MWh/rok]	24,613
Tabulka h) obsahuje hodnoty, které se použijí pro vytvoření hranic klasifikačních tříd podle přílohy č. 2.			

Analýza technické, ekonomické a ekologické proveditelnosti alternativních systémů dodávek energie u nových budov a u větší změny dokončených budov

Alternativní systémy	Posouzení proveditelnosti			
	Místní systémy dodávky energie využívající energii z OZE	Kombinovaná výroba elektřiny a tepla	Soustava zásobování tepelnou energií	Tepelné čerpadlo
Technická proveditelnost	ano	ne	ne	ano
Ekonomická proveditelnost	ne	–	–	ne
Ekologická proveditelnost	ne	–	–	ne
Doporučení k realizaci a zdůvodnění	<p>V objektu by bylo teoreticky možné uvážit instalaci tepelných čerpadel jako zdrojů pro vytápění a případně i pro přípravu teplé vody. Dále by bylo možné zvážit instalaci solárních panelů pro přípravu teplé vody. Toto řešení je prezentováno v doporučené variantě.</p> <p>Kombinovaná výroba elektřiny a tepla nepřichází s ohledem na charakter objektu v úvahu.</p> <p>CZT nejsou v místě k dispozici.</p>			
Datum vypracování analýzy	21.12.2016			
Zpracovatel analýzy	Ing. arch. Ing. Michaela Andrejsová			
Energetický posudek	Povinnost vypracovat energetický posudek	ne		
	Energetický posudek je součástí analýzy	ne		
	Datum vypracování energetického posudku	–		
	Zpracovatel energetického posudku	–		

Stanovení doporučených opatření pro snížení energetické náročnosti budovy

Popis opatření		Předpokládaný průměrný součinitel prostupu tepla	Předpokládaná dodaná energie	Předpokládaná neobnovitelná primární energie	Předpokládaná úspora celkové dodané energie	Předpokládaná úspora neobnovitelné primární energie
		[W/(m ² .K)]	[MWh/rok]	[MWh/rok]	[MWh/rok]	[MWh/rok]
<i>Stavební prvky a konstrukce budovy:</i>						
zateplení konstrukcí celé obálky budovy		0,48	x	x		
<i>Technické systémy budovy:</i>						
vytápění:	osazení tepelných čerpadel jako zdrojů vytápění	x	120,440	124,594	208,293	237,013
chlazení:		x				
větrání:		x				
úprava vlhkosti vzduchu:		x				
příprava teplé vody:	osazení solárních kolektorů pro přípravu teplé vody	x	25,142	8,459	4,437	24,078
osvětlení:		x	24,613	73,839	0,000	0,000
<i>Obsluha a provoz systémů budovy:</i>						
Čerpadla, regulace a další pomocná zařízení		x	0,210	0,630	0,039	0,117
<i>Ostatní - uveďte jaké:</i>						
		x	x	x		
Celkově		x	170,405	207,522	212,769	261,209

Opatření	Posouzení vhodnosti doporučených opatření			
	Stavební prvky a konstrukce budovy	Technické systémy budovy	Obsluha a provoz systémů budovy	Ostatní - uvést jaké:
Technická vhodnost	ano	ano	ne	–
Funkční vhodnost	ano	ano	ne	–
Ekonomická vhodnost	ano	ne	ne	–
Doporučení k realizaci a zdůvodnění	<p>V doporučené variantě je jako hlavní opatření navrženo zateplení všech konstrukcí obálky budovy, a to tak, aby byly splněny normou doporučené hodnoty součinitelů prostupu tepla jednotlivých konstrukcí.</p> <p>V doporučené variantě dalších opatření je navrženo osazení tepelných čerpadel vzduch-voda jako zdrojů vytápění a doplnění solárních panelů pro přípravu teplé vody. Zásahy do technických zařízení jsou doporučovány až v okamžiku, kdy bude naplánována rekonstrukce vnitřních instalací v objektu.</p>			
Datum vypracování doporučených opatření	21.12.2016			
Zpracovatel navržených doporučených opatření	Ing. arch. Ing. Michaela Andrejsová			
Energetický posudek	Energetický posudek je součástí posouzení navržených doporučených opatření		ne	
	Datum vypracování energetického posudku		–	
	Zpracovatel energetického posudku		–	

Závěrečné hodnocení energetického specialisty

Nová budova nebo budova s téměř nulovou spotřebou energie	
• Splňuje požadavek podle § 6 odst. 1	
• Třída energetické náročnosti budovy pro celkovou dodanou energii	
Větší změna dokončené budovy nebo jiná změna dokončené budovy	
• Splňuje požadavek podle § 6 odst. 2 písm. a)	
• Splňuje požadavek podle § 6 odst. 2 písm. b)	
• Splňuje požadavek podle § 6 odst. 2 písm. c)	
• Plnění požadavků na energetickou náročnost budovy se nevyžaduje	
• Třída energetické náročnosti budovy pro celkovou dodanou energii	
Budova užívaná orgánem veřejné moci	
• Třída energetické náročnosti budovy pro celkovou dodanou energii	
Prodej nebo pronájem budovy nebo její části	
• Třída energetické náročnosti budovy pro celkovou dodanou energii	E
Jiný účel zpracování průkazu	
• Třída energetické náročnosti budovy pro celkovou dodanou energii	

Identifikační údaje energetického specialisty, který zpracoval průkaz

Jméno a příjmení	Ing. arch. Ing. Michaela Andrejsová
Číslo oprávnění MPO	1445
Podpis energetického specialisty	

Datum vypracování průkazu

Datum vypracování průkazu	31.12.2016
---------------------------	------------

Zdroj informací	http://www.mpo-efekt.cz/cz/ekis/i-ekis/
-----------------	---

Poznámky

<p>Podklady pro zpracování průkazu energetické náročnosti budovy:</p> <ul style="list-style-type: none"> – Výpočtem stanovené součinitele prostupu tepla jednotlivých použitých konstrukcí domu – Archivní projektová dokumentace – zachované části <p>Poznámka: Některé informace a skutečnosti nebylo možné na místě ověřit (zejména způsob a provedení skrytých konstrukcí – nebyly prováděny žádné sondy). K dispozici byla původní projektová dokumentace v torzu. Zpracovatel tohoto energetického hodnocení nebere zodpovědnost za případné dopady nepřesných informací (zejména s ohledem na provedení skrytých konstrukcí stavby, neboť nebyly prováděny sondy) do výsledků hodnocení. Podklady jsou uschovány v archivu zpracovatele v elektronické a papírové podobě.</p>
--

PRŮKAZ ENERGETICKÉ NÁROČNOSTI BUDOVY

vydaný podle zákona č. 406/2000 Sb., o hospodaření energií, a vyhlášky č. 78/2013 Sb., o energetické náročnosti budov
evid. č.: 46429.0

Ulice, číslo: Slepá 1964-1965

PSČ, místo: 288 02 Nymburk

Typ budovy: Bytový dům

Plocha obálky budovy: 2152,4 m²

Objemový faktor tvaru A/V: 0,52 m²/m³

Energeticky vztázná plocha: 1392,0 m²



ENERGETICKÁ NÁROČNOST BUDOVY

Celková dodaná energie
(Energie na vstupu do budovy)

Neobnovitelná primární energie
(Vliv provozu budovy na životní prostředí)

Měrné hodnoty kWh/(m²·rok)

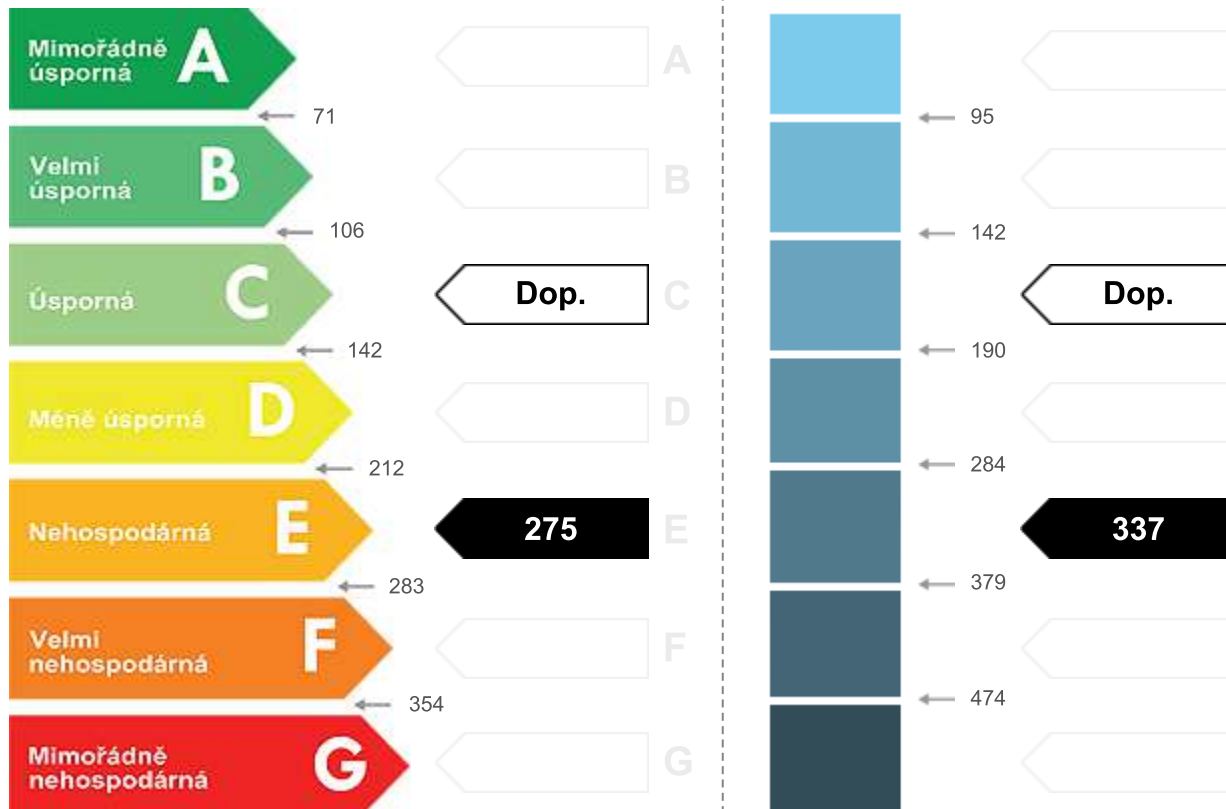

Hodnoty pro celou budovu
MWh/rok

383,175

468,730

DOPORUČENÁ OPATŘENÍ

Opatření pro	Stanovena
Vnější stěny:	<input checked="" type="checkbox"/>
Okna a dveře:	<input checked="" type="checkbox"/>
Střechu:	<input checked="" type="checkbox"/>
Podlahu:	<input checked="" type="checkbox"/>
Vytápění:	<input checked="" type="checkbox"/>
Chlazení/klimatizaci:	<input type="checkbox"/>
Větrání:	<input type="checkbox"/>
Přípravu teplé vody:	<input checked="" type="checkbox"/>
Osvětlení:	<input type="checkbox"/>
Jiné:	<input type="checkbox"/>

Popis opatření je v protokolu průkazu a vyhodnocení jejich dopadu na enegetickou náročnost je znázorněno šipkou

Doporučení

PODÍL ENERGOŠETIVNOSTI NA DODANÉ ENERGII

Hodnoty pro celou budovu
MWh/rok

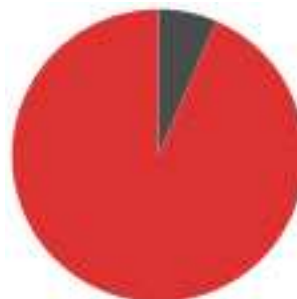

■ Elektřina ze sítě: 24,9
■ Zemní plyn: 358,3

UKAZATELE ENERGETICKÉ NÁROČNOSTI BUDOVY

	Obálka budovy	Vytápění	Chlazení	Větrání	Úprava vlhkosti	Teplá voda	Osvětlení
	U_{em} W/(m ² ·K)	Dílní dodané energie			Měrné hodnoty	kWh/(m ² ·rok)	
Mimořádně úsporná	A						
	B						
	C	Dop.				21 / Dop.	18 / Dop.
	Dop.						
	D						
	E						
	F	236					
Mimořádně neúsporná	G	1,09					
Hodnoty pro celou budovu MWh/rok		328,98				29,58	24,61

Zpracovatel: Ing. arch. Ing. Michaela Andrejsová
Kontakt: Kostomlatská 2188, 288 02 Nymburk
+420 722 160 936 / michaela@andrejs.cz

Osvědčení č.: 1445
Vyhotoveno dne: 31.12.2016
Podpis:

C. Výpočtová část

- Komplexní posouzení skladeb jednotlivých stavebních konstrukcí z hlediska šíření tepla a vodní páry
- Výpočet energetické náročnosti budovy a průměrného součinitele prostupu tepla podle vyhlášky č. 78/2013 Sb. a ČSN 73 0540-2

KOMPLEXNÍ POSOUZENÍ SKLADBY STAVEBNÍ KONSTRUKCE Z HLEDISKA ŠÍŘENÍ TEPLA A VODNÍ PÁRY

podle EN ISO 13788, EN ISO 6946, ČSN 730540 a STN 730540

Teplo 2015

Název úlohy : **Obvodová stěna 375**

Zpracovatel : ing. Dalibor Andrejs

Zakázka : BD Kolínská

Datum : 21.12.2016

ZADANÁ SKLADBA A OKRAJOVÉ PODMÍNKY :

Typ hodnocené konstrukce : Stěna vnější jednovrstevová

Korekce součinitele prostupu dU : 0.050 W/m²K

Skladba konstrukce (od interiéru) :

Číslo	Název	D [m]	Lambda [W/(m.K)]	c [J/(kg.K)]	Ro [kg/m ³]	Mi [-]	Ma [kg/m ²]
1	Omítka	0,0300	0,9900	790,0	2000,0	19,0	0.0000
2	Zdivo CDm	0,3750	0,6900	960,0	1450,0	7,0	0.0000
3	Omítka	0,0100	0,7000	920,0	1700,0	19,0	0.0000

Poznámka: D je tloušťka vrstvy, Lambda je návrhová hodnota tepelné vodivosti vrstvy, C je měrná tepelná kapacita vrstvy, Ro je objemová hmotnost vrstvy, Mi je faktor difúzního odporu vrstvy a Ma je počáteční zabudovaná vlhkost ve vrstvě.

Číslo	Kompletní název vrstvy	Interní výpočet tep. vodivosti
1	Omítka	---
2	Zdivo CDm	---
3	Omítka	---

Výpočet bude proveden s uvažováním redistribuce vlhkosti.

Doplněná skladba konstrukce (od interiéru) :

Číslo	Název	Lambda,m [W/(m.K)]	u _{23/80} [%]	W _c [kg/m ²]	W _m [kg/m ²]	Redistribuce
1	Omítka	---	0.00	0.00	0.00	ne
2	Zdivo CDm	---	0.00	0.00	0.00	ne
3	Omítka	---	0.00	0.00	0.00	ne

Poznámka: Lambda,m je tepelná vodivost vrstvy při jejím úplném nasycení vlhkostí, u_{23/80} je charakteristická hmotnostní vlhkost vrstvy, W_c je kritické množství vlhkosti ve vrstvě (hranice pro zahájení transportu kapalně fáze), W_m je max. možné množství vlhkosti ve vrstvě a redistribuce indikuje možnost šíření kapalně fáze ve vrstvě.

Okrajové podmínky výpočtu :

Tepelný odpor při přestupu tepla v interiéru R_{si} : 0.13 m²K/W

dtto pro výpočet vnitřní povrchové teploty R_{si} : 0.25 m²K/W

Tepelný odpor při přestupu tepla v exteriéru R_{se} : 0.04 m²K/W

dtto pro výpočet vnitřní povrchové teploty R_{se} : 0.04 m²K/W

Návrhová venkovní teplota T_e : -13.0 C

Návrhová teplota vnitřního vzduchu T_{ai} : 20.6 C

Návrhová relativní vlhkost venkovního vzduchu R_{He} : 84.0 %

Návrhová relativní vlhkost vnitřního vzduchu R_{Hi} : 55.0 %

Měsíc	Délka [dny]	T _{ai} [C]	R _{Hi} [%]	P _i [Pa]	T _e [C]	R _{He} [%]	P _e [Pa]
1	31	20.6	45.0	1091.3	-1.7	80.9	429.0
2	28	20.6	47.6	1154.4	0.2	80.3	497.4
3	31	20.6	50.2	1217.4	4.0	79.1	643.0
4	30	20.6	55.2	1338.7	8.8	76.9	870.5
5	31	20.6	62.8	1523.0	13.9	73.6	1168.3
6	30	20.6	68.7	1666.1	17.1	70.8	1379.9
7	31	20.6	71.1	1724.3	18.4	69.4	1468.0

8	31	20.6	70.0	1697.6	17.8	70.1	1428.0
9	30	20.6	63.1	1530.3	14.0	73.6	1175.9
10	31	20.6	55.5	1346.0	9.1	76.7	886.1
11	30	20.6	50.0	1212.6	3.9	79.0	637.6
12	31	20.6	47.7	1156.8	0.3	80.4	501.7

Poznámka: Tai, RH_i a P_i jsou prům. měsíční parametry vnitřního vzduchu (teplota, relativní vlhkost a částečný tlak vodní páry) a Te, RHe a Pe jsou prům. měsíční parametry v prostředí na vnější straně konstrukce (teplota, relativní vlhkost a částečný tlak vodní páry).

Pro vnitřní prostředí byla uplatněna přírážka k vnitřní relativní vlhkosti : 5.0 %

Výchozí měsíc výpočtu bilance se stanovuje výpočtem podle EN ISO 13788.

Počet hodnocených let : 1

VÝSLEDKY VÝPOČTU HODNOCENÉ KONSTRUKCE :

Tepelný odpor a součinitel prostupu tepla podle EN ISO 6946:

Tepelný odpor konstrukce R : 0.560 m²K/W

Součinitel prostupu tepla konstrukce U : 1.369 W/m²K

Součinitel prostupu zabudované kce U_k : 1.39 / 1.42 / 1.47 / 1.57 W/m²K

Uvedené orientační hodnoty platí pro různou kvalitu řešení tep. mostů vyjádřenou přibližnou přírážkou podle poznámek k čl. B.9.2 v ČSN 730540-4.

Difúzní odpor a tepelně akumulční vlastnosti:

Difúzní odpor konstrukce Z_{pT} : 1.8E+0010 m/s

Teplotní útlum konstrukce Ny* podle EN ISO 13786 : 37.8

Fázový posun teplotního kmitu Psi* podle EN ISO 13786 : 12.9 h

Teplota vnitřního povrchu a teplotní faktor podle ČSN 730540 a EN ISO 13788:

Vnitřní povrchová teplota v návrhových podmínkách T_{si,p} : 10.72 C

Teplotní faktor v návrhových podmínkách f_{Rsi,p} : 0.706

Číslo měsíce	Minimální požadované hodnoty při max. rel. vlhkosti na vnitřním povrchu:				Vypočtené hodnoty		
	80% -----		100% -----		Tsi[C]	f,Rsi	RHsi[%]
	Tsi,m[C]	f,Rsi,m	Tsi,m[C]	f,Rsi,m			
1	11.6	0.596	8.3	0.447	14.0	0.706	68.1
2	12.4	0.600	9.1	0.436	14.6	0.706	69.5
3	13.3	0.557	9.9	0.354	15.7	0.706	68.2
4	14.7	0.501	11.3	0.212	17.1	0.706	68.6
5	16.7	0.422	13.3	-----	18.6	0.706	71.0
6	18.2	0.301	14.6	-----	19.6	0.706	73.2
7	18.7	0.136	15.2	-----	20.0	0.706	74.0
8	18.5	0.232	14.9	-----	19.8	0.706	73.7
9	16.8	0.425	13.3	-----	18.7	0.706	71.2
10	14.8	0.496	11.4	0.199	17.2	0.706	68.5
11	13.2	0.556	9.8	0.354	15.7	0.706	68.1
12	12.5	0.600	9.1	0.434	14.6	0.706	69.5

Poznámka: RHsi je relativní vlhkost na vnitřním povrchu, Tsi je vnitřní povrchová teplota a f,Rsi je teplotní faktor.

Difúze vodní páry v návrh. podmínkách a bilance vodní páry podle ČSN 730540: (bez vlivu zabudované vlhkosti a sluneční radiace)

Průběh teplot a částečných tlaků vodní páry v návrhových okrajových podmínkách:

rozhraní:	i	1-2	2-3	e
theta [C]:	14.8	13.5	-10.6	-11.2
p [Pa]:	1334	1137	232	166
p,sat [Pa]:	1687	1546	246	232

Poznámka: theta je teplota na rozhraní vrstev, p je předpokládaný částečný tlak vodní páry na rozhraní vrstev a p,sat je částečný tlak nasycené vodní páry na rozhraní vrstev.

Při venkovní návrhové teplotě dochází v konstrukci ke kondenzaci vodní páry.

Kond.zóna číslo	Hranice kondenzační zóny levá [m]	pravá [m]	Kondenzující množství vodní páry [kg/(m ² s)]
1	0.2890	0.3338	1.405E-0008

Roční bilance zkondenzované a vypařené vodní páry:

Množství zkondenzované vodní páry za rok M_{c,a}: 0.0080 kg/(m².rok)

Množství vypařitelné vodní páry za rok $M_{ev,a}$: **3.8161 kg/(m².rok)**
Ke kondenzaci dochází při venkovní teplotě nižší než -10.0 C.

Bilance zkondenzované a vypařené vodní páry podle EN ISO 13788:

Roční cyklus č. 1

V konstrukci nedochází během modelového roku ke kondenzaci vodní páry.

Poznámka: Hodnocení difúze vodní páry bylo provedeno pro předpoklad 1D šíření vodní páry převažující skladbou konstrukce. Pro konstrukce s výraznými systematickými tepelnými mosty je výsledek výpočtu jen orientační. Přesnější výsledky lze získat s pomocí 2D analýzy.

STOP, Teplo 2015

KOMPLEXNÍ POSOUZENÍ SKLADBY STAVEBNÍ KONSTRUKCE Z HLEDISKA ŠÍŘENÍ TEPLA A VODNÍ PÁRY

podle EN ISO 13788, EN ISO 6946, ČSN 730540 a STN 730540

Teplo 2015

Název úlohy : **Obvodová stěna pod terénem**
Zpracovatel : ing. Dalibor Andrejs
Zakázka : BD Kolínská
Datum : 21.12.2016

ZADANÁ SKLADBA A OKRAJOVÉ PODMÍNKY :

Typ hodnocené konstrukce : Stěna suterénní
Korekce součinitele prostupu dU : 0.050 W/m²K

Skladba konstrukce (od interiéru) :

Číslo	Název	D [m]	Lambda [W/(m.K)]	c [J/(kg.K)]	Ro [kg/m ³]	Mi [-]	Ma [kg/m ²]
1	Omítka	0,0300	0,9900	790,0	2000,0	19,0	0.0000
2	Zdivo CDm	0,3750	0,6900	960,0	1450,0	7,0	0.0000
3	Půda písčítá v	1,0000	2,3000	920,0	2000,0	2,0	0.0000
4	Půda písčítá v	1,0000	2,3000	920,0	2000,0	2,0	0.0000

Poznámka: D je tloušťka vrstvy, Lambda je návrhová hodnota tepelné vodivosti vrstvy, C je měrná tepelná kapacita vrstvy, Ro je objemová hmotnost vrstvy, Mi je faktor difúzního odporu vrstvy a Ma je počáteční zabudovaná vlhkost ve vrstvě.

Číslo	Kompletní název vrstvy	Interní výpočet tep. vodivosti
1	Omítka	---
2	Zdivo CDm	---
3	Půda písčítá vlhká	---
4	Půda písčítá vlhká	---

Výpočet bude proveden s uvažováním redistribuce vlhkosti.

Doplňná skladba konstrukce (od interiéru) :

Číslo	Název	Lambda,m [W/(m.K)]	u _{23/80} [%]	W,c [kg/m ²]	W,m [kg/m ²]	Redistribuce
1	Omítka	---	0.00	0.00	0.00	ne
2	Zdivo CDm	---	0.00	0.00	0.00	ne
3	Půda písčítá v	---	0.00	0.00	0.00	ne
4	Půda písčítá v	---	0.00	0.00	0.00	ne

Poznámka: Lambda,m je tepelná vodivost vrstvy při jejím úplném nasycení vlhkostí, u_{23/80} je charakteristická hmotnostní vlhkost vrstvy, W,c je kritické množství vlhkosti ve vrstvě (hranice pro zahájení transportu kapalné fáze),

W,m je max. možné množství vlhkosti ve vrstvě a redistribuce indikuje možnost šíření kapalné fáze ve vrstvě.

Okrajové podmínky výpočtu :

Tepelný odpor při přestupu tepla v interiéru Rsi : 0.13 m2K/W
 dtto pro výpočet vnitřní povrchové teploty Rsi : 0.25 m2K/W
 Tepelný odpor při přestupu tepla v exteriéru Rse : 0.00 m2K/W
 dtto pro výpočet vnitřní povrchové teploty Rse : 0.00 m2K/W

Návrhová venkovní teplota Te : 8.8 C
 Návrhová teplota vnitřního vzduchu Tai : 20.6 C
 Návrhová relativní vlhkost venkovního vzduchu RHe : 100.0 %
 Návrhová relativní vlhkost vnitřního vzduchu RHi : 55.0 %

Měsíc	Délka [dny]	Tai [C]	RHi [%]	Pi [Pa]	Te [C]	RHe [%]	Pe [Pa]
1	31	20.6	45.0	1091.3	4.6	100.0	847.8
2	28	20.6	47.6	1154.4	3.6	100.0	790.2
3	31	20.6	50.2	1217.4	4.5	100.0	841.9
4	30	20.6	55.2	1338.7	6.4	100.0	960.8
5	31	20.6	62.8	1523.0	8.8	100.0	1132.0
6	30	20.6	68.7	1666.1	11.4	100.0	1347.3
7	31	20.6	71.1	1724.3	13.0	100.0	1497.0
8	31	20.6	70.0	1697.6	13.6	100.0	1556.7
9	30	20.6	63.1	1530.3	13.3	100.0	1526.6
10	31	20.6	55.5	1346.0	11.4	100.0	1347.3
11	30	20.6	50.0	1212.6	9.0	100.0	1147.5
12	31	20.6	47.7	1156.8	6.4	100.0	960.8

Poznámka: Tai, RHi a Pi jsou prům. měsíční parametry vnitřního vzduchu (teplota, relativní vlhkost a částečný tlak vodní páry) a Te, RHe a Pe jsou prům. měsíční parametry v prostředí na vnější straně konstrukce (teplota, relativní vlhkost a částečný tlak vodní páry).

Průměrná měsíční venkovní teplota Te byla vypočtena podle čl. 4.2.3 v EN ISO 13788 (vliv tepelné setrvačnosti zeminy).

Pro vnitřní prostředí byla uplatněna přírážka k vnitřní relativní vlhkosti : 5.0 %

Výchozí měsíc výpočtu bilance se stanovuje výpočtem podle EN ISO 13788.

Počet hodnocených let : 1

VÝSLEDKY VÝPOČTU HODNOCENÉ KONSTRUKCE :

Tepelný odpor a součinitel prostupu tepla podle EN ISO 6946:

Tepelný odpor konstrukce R : 1.329 m2K/W
 Součinitel prostupu tepla konstrukce U : **0.686 W/m2K**

Součinitel prostupu zabudované kce U,kc : 0.71 / 0.74 / 0.79 / 0.89 W/m2K
 Uvedené orientační hodnoty platí pro různou kvalitu řešení tep. mostů vyjádřenou přibližnou přírážkou podle poznámek k čl. B.9.2 v ČSN 730540-4.

Difúzní odpor a tepelně akumulční vlastnosti:

Difúzní odpor konstrukce ZpT : 3.8E+0010 m/s
 Teplotní útlum konstrukce Ny* podle EN ISO 13786 : 988671.4
 Fázový posun teplotního kmitu Psi* podle EN ISO 13786 : 5.0 h

Teplota vnitřního povrchu a teplotní faktor podle ČSN 730540 a EN ISO 13788:

Vnitřní povrchová teplota v návrhových podmínkách Tsi,p : 18.73 C
 Teplotní faktor v návrhových podmínkách f,Rsi,p : **0.842**

Číslo měsíce	Minimální požadované hodnoty při max. rel. vlhkosti na vnitřním povrchu:				Vypočtené hodnoty		
	----- 80% -----		----- 100% -----		Tsi[C]	f,Rsi	RHsi[%]
	Tsi,m[C]	f,Rsi,m	Tsi,m[C]	f,Rsi,m			
1	11.6	0.437	8.3	0.229	18.1	0.842	52.7
2	12.4	0.520	9.1	0.323	17.9	0.842	56.3
3	13.3	0.544	9.9	0.334	18.1	0.842	58.8
4	14.7	0.586	11.3	0.345	18.4	0.842	63.5
5	16.7	0.672	13.3	0.378	18.7	0.842	70.5
6	18.2	0.734	14.6	0.353	19.1	0.842	75.2
7	18.7	0.750	15.2	0.287	19.4	0.842	76.6
8	18.5	0.693	14.9	0.191	19.5	0.842	75.0

9	16.8	0.480	13.3	0.005	19.4	0.842	67.8
10	14.8	0.369	11.4	-----	19.1	0.842	60.7
11	13.2	0.361	9.8	0.071	18.8	0.842	56.0
12	12.5	0.428	9.1	0.192	18.4	0.842	54.9

Poznámka: RHsi je relativní vlhkost na vnitřním povrchu, Tsi je vnitřní povrchová teplota a f,Rsi je teplotní faktor.

Difúze vodní páry v návrh. podmínkách a bilance vodní páry podle ČSN 730540: (bez vlivu zabudované vlhkosti a sluneční radiace)

Průběh teplot a částečných tlaků vodní páry v návrhových okrajových podmínkách:

rozhraní:	i	1-2	2-3	3-4	e
theta [C]:	19.6	19.4	15.3	12.1	8.8
p [Pa]:	1334	1318	1245	1189	1134
p,sat [Pa]:	2283	2252	1741	1409	1134

Poznámka: theta je teplota na rozhraní vrstev, p je předpokládaný částečný tlak vodní páry na rozhraní vrstev a p,sat je částečný tlak nasycené vodní páry na rozhraní vrstev.

Při venkovní návrhové teplotě nedochází v konstrukci ke kondenzaci vodní páry.

Množství difundující vodní páry Gd : 5.567E-0009 kg/(m2.s)

Bilance zkondenzované a vypařené vodní páry podle EN ISO 13788:

Roční cyklus č. 1

V konstrukci nedochází během modelového roku ke kondenzaci vodní páry.

Poznámka: Hodnocení difúze vodní páry bylo provedeno pro předpoklad 1D šíření vodní páry převažující skladbou konstrukce. Pro konstrukce s výraznými systematickými tepelnými mosty je výsledek výpočtu jen orientační. Přesnější výsledky lze získat s pomocí 2D analýzy.

STOP, Teplo 2015

KOMPLEXNÍ POSOUZENÍ SKLADBY STAVEBNÍ KONSTRUKCE Z HLEDISKA ŠÍŘENÍ TEPLA A VODNÍ PÁRY

podle EN ISO 13788, EN ISO 6946, ČSN 730540 a STN 730540

Teplo 2015

Název úlohy : **Vnitřní stěna 250**
Zpracovatel : ing. Dalibor Andrejs
Zakázka : BD Kolínská
Datum : 21.12.2016

ZADANÁ SKLADBA A OKRAJOVÉ PODMÍNKY :

Typ hodnocené konstrukce : Stěna vnitřní
Korekce součinitele prostupu dU : 0.050 W/m2K

Skladba konstrukce (od interiéru) :

Číslo	Název	D [m]	Lambda [W/(m.K)]	c [J/(kg.K)]	Ro [kg/m3]	Mi [-]	Ma [kg/m2]
1	Omítka	0,0300	0,9900	790,0	2000,0	19,0	0.0000
2	Zdivo CD	0,2500	0,5800	960,0	800,0	7,0	0.0000
3	Omítka	0,0100	0,7000	920,0	1700,0	19,0	0.0000

Poznámka: D je tloušťka vrstvy, Lambda je návrhová hodnota tepelné vodivosti vrstvy, C je měrná tepelná kapacita vrstvy, Ro je objemová hmotnost vrstvy, Mi je faktor difúzního odporu vrstvy a Ma je počáteční zabudovaná vlhkost ve vrstvě.

Číslo	Kompletní název vrstvy	Interní výpočet tep. vodivosti
1	Omítka	---

2	Zdivo CD	---
3	Omítka	---

Výpočet bude proveden s uvažováním redistribuce vlhkosti.

Doplněná skladba konstrukce (od interiéru) :

Číslo	Název	Lambda,m [W/(m.K)]	u,23/80 [%]	W,c [kg/m2]	W,m [kg/m2]	Redistribuce
1	Omítka	---	0.00	0.00	0.00	ne
2	Zdivo CD	---	0.00	0.00	0.00	ne
3	Omítka	---	0.00	0.00	0.00	ne

Poznámka: Lambda,m je tepelná vodivost vrstvy při jejím úplném nasycení vlhkostí, u23/80 je charakteristická hmotnostní vlhkost vrstvy, W,c je kritické množství vlhkosti ve vrstvě (hranice pro zahájení transportu kapalné fáze), W,m je max. možné množství vlhkosti ve vrstvě a redistribuce indikuje možnost šíření kapalné fáze ve vrstvě.

Okrajové podmínky výpočtu :

Tepelný odpor při přestupu tepla v interiéru Rsi : 0.13 m2K/W
 dtto pro výpočet vnitřní povrchové teploty Rsi : 0.25 m2K/W
 Tepelný odpor při přestupu tepla v exteriéru Rse : 0.13 m2K/W
 dtto pro výpočet vnitřní povrchové teploty Rse : 0.13 m2K/W

Návrhová venkovní teplota Te : 5.0 C
 Návrhová teplota vnitřního vzduchu Tai : 20.6 C
 Návrhová relativní vlhkost venkovního vzduchu RHe : 80.0 %
 Návrhová relativní vlhkost vnitřního vzduchu RHi : 55.0 %

VÝSLEDKY VÝPOČTU HODNOCENÉ KONSTRUKCE :

Tepelný odpor a součinitel prostupu tepla podle EN ISO 6946:

Tepelný odpor konstrukce R : 0.450 m2K/W
 Součinitel prostupu tepla konstrukce U : **1.409 W/m2K**

Součinitel prostupu zabudované kce U,kc : 1.43 / 1.46 / 1.51 / 1.61 W/m2K
 Uvedené orientační hodnoty platí pro různou kvalitu řešení tep. mostů vyjádřenou přibližnou přírázkou podle poznámek k čl. B.9.2 v ČSN 730540-4.

Difúzní odpor a tepelně akumulční vlastnosti:

Difúzní odpor konstrukce ZpT : 1.3E+0010 m/s
 Teplotní útlum konstrukce Ny* podle EN ISO 13786 : 13.3
 Fázový posun teplotního kmitu Psi* podle EN ISO 13786 : 7.7 h

Teplota vnitřního povrchu a teplotní faktor podle ČSN 730540 a EN ISO 13788:

Vnitřní povrchová teplota v návrhových podmínkách Tsi,p : 15.90 C
 Teplotní faktor v návrhových podmínkách f,Rsi,p : **0.699**

Difúze vodní páry v návrh. podmínkách a bilance vodní páry podle ČSN 730540: (bez vlivu zabudované vlhkosti a sluneční radiace)

Průběh teplot a částečných tlaků vodní páry v návrhových okrajových podmínkách:

rozhraní:	i	1-2	2-3	e
theta [C]:	17.8	17.2	8.1	7.8
p [Pa]:	1334	1189	746	697
p,sat [Pa]:	2043	1961	1077	1055

Poznámka: theta je teplota na rozhraní vrstev, p je předpokládaný částečný tlak vodní páry na rozhraní vrstev a p,sat je částečný tlak nasycené vodní páry na rozhraní vrstev.

Při venkovní návrhové teplotě nedochází v konstrukci ke kondenzaci vodní páry.

Množství difundující vodní páry Gd : 5.071E-0008 kg/(m2.s)

Poznámka: Hodnocení difúze vodní páry bylo provedeno pro předpoklad 1D šíření vodní páry převažující skladbou konstrukce. Pro konstrukce s výraznými systematickými tepelnými mosty je výsledek výpočtu jen orientační. Přesnější výsledky lze získat s pomocí 2D analýzy.

KOMPLEXNÍ POSOUZENÍ SKLADBY STAVEBNÍ KONSTRUKCE Z HLEDISKA ŠÍŘENÍ TEPLA A VODNÍ PÁRY

podle EN ISO 13788, EN ISO 6946, ČSN 730540 a STN 730540

Teplo 2015

Název úlohy : **Střecha plochá**
Zpracovatel : ing. Dalibor Andrejs
Zakázka : BD Kolínská
Datum : 21.12.2016

ZADANÁ SKLADBA A OKRAJOVÉ PODMÍNKY :

Typ hodnocené konstrukce : Střecha jednovrstevná
Korekce součinitele prostupu dU : 0.050 W/m²K

Skladba konstrukce (od interiéru) :

Číslo	Název	D [m]	Lambda [W/(m.K)]	c [J/(kg.K)]	Ro [kg/m ³]	Mi [-]	Ma [kg/m ²]
1	Omítka	0,0300	0,9900	790,0	2000,0	19,0	0.0000
2	Stropní panely	0,1200	1,4300	1020,0	2300,0	23,0	0.0000
3	Škvára	0,1500	0,2700	750,0	750,0	3,0	0.0000
4	Plynosilikát	0,1500	0,1800	840,0	480,0	7,0	0.0000

Poznámka: D je tloušťka vrstvy, Lambda je návrhová hodnota tepelné vodivosti vrstvy, C je měrná tepelná kapacita vrstvy, Ro je objemová hmotnost vrstvy, Mi je faktor difúzního odporu vrstvy a Ma je počáteční zabudovaná vlhkost ve vrstvě.

Číslo	Kompletní název vrstvy	Interní výpočet tep. vodivosti
1	Omítka	---
2	Stropní panely	---
3	Škvára	---
4	Plynosilikát	---

Výpočet bude proveden s uvažováním redistribuce vlhkosti.

Doplňná skladba konstrukce (od interiéru) :

Číslo	Název	Lambda,m [W/(m.K)]	u _{23/80} [%]	W,c [kg/m ²]	W,m [kg/m ²]	Redistribuce
1	Omítka	---	0.00	0.00	0.00	ne
2	Stropní panely	---	0.00	0.00	0.00	ne
3	Škvára	---	0.00	0.00	0.00	ne
4	Plynosilikát	---	0.00	0.00	0.00	ne

Poznámka: Lambda,m je tepelná vodivost vrstvy při jejím úplném nasycení vlhkostí, u_{23/80} je charakteristická hmotnostní vlhkost vrstvy, W,c je kritické množství vlhkosti ve vrstvě (hranice pro zahájení transportu kapalné fáze), W,m je max. možné množství vlhkosti ve vrstvě a redistribuce indikuje možnost šíření kapalné fáze ve vrstvě.

Okrajové podmínky výpočtu :

Tepelný odpor při přestupu tepla v interiéru R_{si} : 0.10 m²K/W
dtto pro výpočet vnitřní povrchové teploty R_{si} : 0.25 m²K/W
Tepelný odpor při přestupu tepla v exteriéru R_{se} : 0.04 m²K/W
dtto pro výpočet vnitřní povrchové teploty R_{se} : 0.04 m²K/W

Návrhová venkovní teplota T_e : -13.0 C
Návrhová teplota vnitřního vzduchu T_{ai} : 20.6 C
Návrhová relativní vlhkost venkovního vzduchu R_{He} : 84.0 %
Návrhová relativní vlhkost vnitřního vzduchu R_{Hi} : 55.0 %

Měsíc	Délka [dny]	Tai [C]	RHi [%]	Pi [Pa]	Te [C]	RHe [%]	Pe [Pa]
-------	-------------	---------	---------	---------	--------	---------	---------

1	31	20.6	45.0	1091.3	-3.7	80.9	362.6
2	28	20.6	47.6	1154.4	-1.8	80.3	422.2
3	31	20.6	50.2	1217.4	2.0	79.1	557.9
4	30	20.6	55.2	1338.7	6.8	76.9	759.5
5	31	20.6	62.8	1523.0	11.9	73.6	1024.9
6	30	20.6	68.7	1666.1	15.1	70.8	1214.5
7	31	20.6	71.1	1724.3	16.4	69.4	1293.8
8	31	20.6	70.0	1697.6	15.8	70.1	1257.7
9	30	20.6	63.1	1530.3	12.0	73.6	1031.7
10	31	20.6	55.5	1346.0	7.1	76.7	773.3
11	30	20.6	50.0	1212.6	1.9	79.0	553.2
12	31	20.6	47.7	1156.8	-1.7	80.4	426.3

Poznámka: T_{ai} , R_{Hi} a P_i jsou prům. měsíční parametry vnitřního vzduchu (teplota, relativní vlhkost a částečný tlak vodní páry) a T_e , R_{He} a P_e jsou prům. měsíční parametry v prostředí na vnější straně konstrukce (teplota, relativní vlhkost a částečný tlak vodní páry).

Průměrná měsíční venkovní teplota T_e byla v souladu s EN ISO 13788 snížena o 2 C (orientační zohlednění výměny tepla sáláním mezi střechou a oblohou).

Pro vnitřní prostředí byla uplatněna přírážka k vnitřní relativní vlhkosti : 5.0 %

Výchozí měsíc výpočtu bilance se stanovuje výpočtem podle EN ISO 13788.

Počet hodnocených let : 1

VÝSLEDKY VÝPOČTU HODNOCENÉ KONSTRUKCE :

Tepelný odpor a součinitel prostupu tepla podle EN ISO 6946:

Tepelný odpor konstrukce R : 1.378 m²K/W

Součinitel prostupu tepla konstrukce U : **0.659 W/m²K**

Součinitel prostupu zabudované kce U_{kc} : 0.68 / 0.71 / 0.76 / 0.86 W/m²K

Uvedené orientační hodnoty platí pro různou kvalitu řešení tep. mostů vyjádřenou přibližnou přírážkou podle poznámek k čl. B.9.2 v ČSN 730540-4.

Difúzní odpor a tepelně akumulční vlastnosti:

Difúzní odpor konstrukce Z_{pT} : 2.6E+0010 m/s

Teplotní útlum konstrukce N_{y^*} podle EN ISO 13786 : 129.4

Fázový posun teplotního kmitu Ψ_{si^*} podle EN ISO 13786 : 13.6 h

Teplota vnitřního povrchu a teplotní faktor podle ČSN 730540 a EN ISO 13788:

Vnitřní povrchová teplota v návrhových podmínkách $T_{si,p}$: 15.57 C

Teplotní faktor v návrhových podmínkách $f_{Rsi,p}$: **0.850**

Číslo měsíce	Minimální požadované hodnoty při max. rel. vlhkosti na vnitřním povrchu:				Vypočtené hodnoty		
	----- 80% -----		----- 100% -----				
	$T_{si,m}[C]$	$f_{Rsi,m}$	$T_{si,m}[C]$	$f_{Rsi,m}$	$T_{si}[C]$	f_{Rsi}	$RH_{si}[%]$
1	11.6	0.629	8.3	0.492	17.0	0.850	56.5
2	12.4	0.636	9.1	0.486	17.2	0.850	58.7
3	13.3	0.605	9.9	0.424	17.8	0.850	59.7
4	14.7	0.574	11.3	0.326	18.5	0.850	62.8
5	16.7	0.555	13.3	0.157	19.3	0.850	68.1
6	18.2	0.555	14.6	-----	19.8	0.850	72.3
7	18.7	0.548	15.2	-----	20.0	0.850	73.9
8	18.5	0.552	14.9	-----	19.9	0.850	73.2
9	16.8	0.559	13.3	0.155	19.3	0.850	68.3
10	14.8	0.570	11.4	0.317	18.6	0.850	62.9
11	13.2	0.604	9.8	0.424	17.8	0.850	59.5
12	12.5	0.636	9.1	0.485	17.3	0.850	58.8

Poznámka: RH_{si} je relativní vlhkost na vnitřním povrchu, T_{si} je vnitřní povrchová teplota a f_{Rsi} je teplotní faktor.

Difúze vodní páry v návrh. podmínkách a bilance vodní páry podle ČSN 730540: (bez vlivu zabudované vlhkosti a sluneční radiace)

Průběh teplot a částečných tlaků vodní páry v návrhových okrajových podmínkách:

rozhraní:	i	1-2	2-3	3-4	e
theta [C]:	18.6	17.9	16.2	4.9	-12.2
p [Pa]:	1334	1196	529	420	166

p,sat [Pa]: 2136 2054 1843 863 213

Poznámka: theta je teplota na rozhraní vrstev, p je předpokládaný částečný tlak vodní páry na rozhraní vrstev a p,sat je částečný tlak nasycené vodní páry na rozhraní vrstev.

Při venkovní návrhové teplotě nedochází v konstrukci ke kondenzaci vodní páry.

Množství difundující vodní páry Gd : 4.835E-0008 kg/(m2.s)

Bilance zkondenzované a vypařené vodní páry podle EN ISO 13788:

Roční cyklus č. 1

V konstrukci nedochází během modelového roku ke kondenzaci vodní páry.

Poznámka: Hodnocení difúze vodní páry bylo provedeno pro předpoklad 1D šíření vodní páry převažující skladbou konstrukce. Pro konstrukce s výraznými systematickými tepelnými mosty je výsledek výpočtu jen orientační. Přesnější výsledky lze získat s pomocí 2D analýzy.

STOP, Teplo 2015

KOMPLEXNÍ POSOUZENÍ SKLADBY STAVEBNÍ KONSTRUKCE Z HLEDISKA ŠÍŘENÍ TEPLA A VODNÍ PÁRY

podle EN ISO 13788, EN ISO 6946, ČSN 730540 a STN 730540

Teplo 2015

Název úlohy : **Podlaha na terénu**

Zpracovatel : ing. Dalibor Andrejs

Zakázka : BD Kolínská

Datum : 21.12.2016

ZADANÁ SKLADBA A OKRAJOVÉ PODMÍNKY :

Typ hodnocené konstrukce : Podlaha na zemině

Korekce součinitele prostupu dU : 0.050 W/m2K

Skladba konstrukce (od interiéru) :

Číslo	Název	D [m]	Lambda [W/(m.K)]	c [J/(kg.K)]	Ro [kg/m3]	Mi [-]	Ma [kg/m2]
1	Dlažba keramic	0,0150	1,0100	840,0	2000,0	200,0	0.0000
2	Cementový potě	0,0200	1,3000	1020,0	2200,0	20,0	0.0000
3	Betonová mazan	0,0600	1,2300	1020,0	2100,0	17,0	0.0000
4	Beton hutný	0,1000	1,2300	1020,0	2100,0	17,0	0.0000
5	Půda písčítá v	1,0000	2,3000	920,0	2000,0	2,0	0.0000
6	Půda písčítá v	1,0000	2,3000	920,0	2000,0	2,0	0.0000

Poznámka: D je tloušťka vrstvy, Lambda je návrhová hodnota tepelné vodivosti vrstvy, C je měrná tepelná kapacita vrstvy, Ro je objemová hmotnost vrstvy, Mi je faktor difúzního odporu vrstvy a Ma je počáteční zabudovaná vlhkost ve vrstvě.

Číslo	Kompletní název vrstvy	Interní výpočet tep. vodivosti
1	Dlažba keramická	---
2	Cementový potěr	---
3	Betonová mazanina	---
4	Beton hutný	---
5	Půda písčítá vlhká	---
6	Půda písčítá vlhká	---

Výpočet bude proveden s uvažováním redistribuce vlhkosti.

Doplňná skladba konstrukce (od interiéru) :

Číslo	Název	Lambda,m [W/(m.K)]	u,23/80 [%]	W,c [kg/m2]	W,m [kg/m2]	Redistribuce
1	Dlažba keramic	---	0.00	0.00	0.00	ne
2	Cementový potě	---	0.00	0.00	0.00	ne
3	Betonová mazan	---	0.00	0.00	0.00	ne
4	Beton hutný	---	0.00	0.00	0.00	ne
5	Půda písčítá v	---	0.00	0.00	0.00	ne
6	Půda písčítá v	---	0.00	0.00	0.00	ne

Poznámka: Lambda,m je tepelná vodivost vrstvy při jejím úplném nasycení vlhkostí, u23/80 je charakteristická hmotnostní vlhkost vrstvy, W,c je kritické množství vlhkosti ve vrstvě (hranice pro zahájení transportu kapalné fáze), W,m je max. možné množství vlhkosti ve vrstvě a redistribuce indikuje možnost šíření kapalné fáze ve vrstvě.

Okrajové podmínky výpočtu :

Tepelný odpor při přestupu tepla v interiéru Rsi : 0.17 m2K/W
 dtto pro výpočet vnitřní povrchové teploty Rsi : 0.25 m2K/W
 Tepelný odpor při přestupu tepla v exteriéru Rse : 0.00 m2K/W
 dtto pro výpočet vnitřní povrchové teploty Rse : 0.00 m2K/W

Návrhová venkovní teplota Te : 8.8 C
 Návrhová teplota vnitřního vzduchu Tai : 20.6 C
 Návrhová relativní vlhkost venkovního vzduchu RHe : 100.0 %
 Návrhová relativní vlhkost vnitřního vzduchu RHi : 55.0 %

Měsíc	Délka [dny]	Tai [C]	RHi [%]	Pi [Pa]	Te [C]	RHe [%]	Pe [Pa]
1	31	20.6	45.0	1091.3	4.6	100.0	847.8
2	28	20.6	47.6	1154.4	3.6	100.0	790.2
3	31	20.6	50.2	1217.4	4.5	100.0	841.9
4	30	20.6	55.2	1338.7	6.4	100.0	960.8
5	31	20.6	62.8	1523.0	8.8	100.0	1132.0
6	30	20.6	68.7	1666.1	11.4	100.0	1347.3
7	31	20.6	71.1	1724.3	13.0	100.0	1497.0
8	31	20.6	70.0	1697.6	13.6	100.0	1556.7
9	30	20.6	63.1	1530.3	13.3	100.0	1526.6
10	31	20.6	55.5	1346.0	11.4	100.0	1347.3
11	30	20.6	50.0	1212.6	9.0	100.0	1147.5
12	31	20.6	47.7	1156.8	6.4	100.0	960.8

Poznámka: Tai, RHi a Pi jsou prům. měsíční parametry vnitřního vzduchu (teplota, relativní vlhkost a částečný tlak vodní páry) a Te, RHe a Pe jsou prům. měsíční parametry v prostředí na vnější straně konstrukce (teplota, relativní vlhkost a částečný tlak vodní páry).

Průměrná měsíční venkovní teplota Te byla vypočtena podle čl. 4.2.3 v EN ISO 13788 (vliv tepelné setrvačnosti zeminy).

Pro vnitřní prostředí byla uplatněna přírážka k vnitřní relativní vlhkosti : 5.0 %

Výchozí měsíc výpočtu bilance se stanovuje výpočtem podle EN ISO 13788.

Počet hodnocených let : 1

VÝSLEDKY VÝPOČTU HODNOCENÉ KONSTRUKCE :

Tepelný odpor a součinitel prostupu tepla podle EN ISO 6946:

Tepelný odpor konstrukce R : 0.962 m2K/W
 Součinitel prostupu tepla konstrukce U : **0.883 W/m2K**

Součinitel prostupu zabudované kce U,kc : 0.90 / 0.93 / 0.98 / 1.08 W/m2K
 Uvedené orientační hodnoty platí pro různou kvalitu řešení tep. mostů vyjádřenou přibližnou přírážkou podle poznámek k čl. B.9.2 v ČSN 730540-4.

Difúzní odpor a tepelně akumulční vlastnosti:

Difúzní odpor konstrukce ZpT : 5.4E+0010 m/s

Teplotní útlum konstrukce Ny* podle EN ISO 13786 : 136188.2

Fázový posun teplotního kmitu Psi* podle EN ISO 13786 : 22.2 h

Teplota vnitřního povrchu a teplotní faktor podle ČSN 730540 a EN ISO 13788:

Vnitřní povrchová teplota v návrhových podmínkách Tsi,p : 18.17 C

Teplotní faktor v návrhových podmínkách f,Rsi,p : **0.794**

Číslo měsíce	Minimální požadované hodnoty při max. rel. vlhkosti na vnitřním povrchu:				Vypočtené hodnoty		
	----- 80% -----		----- 100% -----		Tsi[C]	f,Rsi	RHsi[%]
	Tsi,m[C]	f,Rsi,m	Tsi,m[C]	f,Rsi,m			
1	11.6	0.437	8.3	0.229	17.3	0.794	55.3
2	12.4	0.520	9.1	0.323	17.1	0.794	59.3
3	13.3	0.544	9.9	0.334	17.3	0.794	61.8
4	14.7	0.586	11.3	0.345	17.7	0.794	66.3
5	16.7	0.672	13.3	0.378	18.2	0.794	73.1
6	18.2	0.734	14.6	0.353	18.7	0.794	77.3
7	18.7	0.750	15.2	0.287	19.0	0.794	78.4
8	18.5	0.693	14.9	0.191	19.2	0.794	76.6
9	16.8	0.480	13.3	0.005	19.1	0.794	69.3
10	14.8	0.369	11.4	-----	18.7	0.794	62.4
11	13.2	0.361	9.8	0.071	18.2	0.794	58.0
12	12.5	0.428	9.1	0.192	17.7	0.794	57.3

Poznámka: RHsi je relativní vlhkost na vnitřním povrchu, Tsi je vnitřní povrchová teplota a f,Rsi je teplotní faktor.

Difúze vodní páry v návrh. podmínkách a bilance vodní páry podle ČSN 730540: (bez vlivu zabudované vlhkosti a sluneční radiace)

Průběh teplot a částečných tlaků vodní páry v návrhových okrajových podmínkách:

rozhraní:	i	1-2	2-3	3-4	4-5	5-6	e
theta [C]:	18.9	18.8	18.6	18.2	17.4	13.1	8.8
p [Pa]:	1334	1274	1267	1246	1213	1173	1134
p,sat [Pa]:	2187	2167	2147	2083	1981	1506	1134

Poznámka: theta je teplota na rozhraní vrstev, p je předpokládaný částečný tlak vodní páry na rozhraní vrstev a p,sat je částečný tlak nasycené vodní páry na rozhraní vrstev.

Při venkovní návrhové teplotě nedochází v konstrukci ke kondenzaci vodní páry.

Množství difundující vodní páry Gd : 3.958E-0009 kg/(m2.s)

Bilance zkondenzované a vypařené vodní páry podle EN ISO 13788:

Roční cyklus č. 1

V konstrukci nedochází během modelového roku ke kondenzaci vodní páry.

Poznámka: Hodnocení difúze vodní páry bylo provedeno pro předpoklad 1D šíření vodní páry převažující skladbou konstrukce. Pro konstrukce s výraznými systematickými tepelnými mosty je výsledek výpočtu jen orientační. Přesnější výsledky lze získat s pomocí 2D analýzy.

STOP, Teplo 2015

KOMPLEXNÍ POSOUZENÍ SKLADBY STAVEBNÍ KONSTRUKCE Z HLEDISKA ŠÍŘENÍ TEPLA A VODNÍ PÁRY

podle EN ISO 13788, EN ISO 6946, ČSN 730540 a STN 730540

Teplo 2015

Název úlohy : **Podlaha nad suterénem**

Zpracovatel : ing. Dalibor Andrejs

Zakázka : BD Kolínská

Datum : 21.12.2016

ZADANÁ SKLADBA A OKRAJOVÉ PODMÍNKY :

Typ hodnocené konstrukce : Podlaha nad nevytápěným či méně vytáp. vnitřním prostorem

Korekce součinitele prostupu dU : 0.050 W/m2K

Skladba konstrukce (od interiéru) :

Číslo	Název	D [m]	Lambda [W/(m.K)]	c [J/(kg.K)]	Ro [kg/m3]	Mi [-]	Ma [kg/m2]
1	Dlažba keramic	0,0150	1,0100	840,0	2000,0	200,0	0.0000
2	Cementový potě	0,0350	1,2300	1020,0	2100,0	17,0	0.0000
3	Fibrex	0,0300	0,0500	800,0	160,0	1,0	0.0000
4	Stropní panel	0,1200	1,4300	1020,0	2300,0	23,0	0.0000
5	Omítka	0,0200	0,9900	790,0	2000,0	19,0	0.0000

Poznámka: D je tloušťka vrstvy, Lambda je návrhová hodnota tepelné vodivosti vrstvy, C je měrná tepelná kapacita vrstvy, Ro je objemová hmotnost vrstvy, Mi je faktor difúzního odporu vrstvy a Ma je počáteční zabudovaná vlhkost ve vrstvě.

Číslo	Kompletní název vrstvy	Interní výpočet tep. vodivosti
1	Dlažba keramická	---
2	Cementový potěr	---
3	Fibrex	---
4	Stropní panel	---
5	Omítka	---

Výpočet bude proveden s uvažováním redistribuce vlhkosti.

Doplněná skladba konstrukce (od interiéru) :

Číslo	Název	Lambda,m [W/(m.K)]	u,23/80 [%]	W,c [kg/m2]	W,m [kg/m2]	Redistribuce
1	Dlažba keramic	---	0.00	0.00	0.00	ne
2	Cementový potě	---	0.00	0.00	0.00	ne
3	Fibrex	---	0.00	0.00	0.00	ne
4	Stropní panel	---	0.00	0.00	0.00	ne
5	Omítka	---	0.00	0.00	0.00	ne

Poznámka: Lambda,m je tepelná vodivost vrstvy při jejím úplném nasycení vlhkostí, u23/80 je charakteristická hmotnostní vlhkost vrstvy, W,c je kritické množství vlhkosti ve vrstvě (hranice pro zahájení transportu kapalně fáze), W,m je max. možné množství vlhkosti ve vrstvě a redistribuce indikuje možnost šíření kapalně fáze ve vrstvě.

Okrajové podmínky výpočtu :

Tepelný odpor při přestupu tepla v interiéru Rsi : 0.17 m2K/W
dtto pro výpočet vnitřní povrchové teploty Rsi : 0.25 m2K/W
Tepelný odpor při přestupu tepla v exteriéru Rse : 0.17 m2K/W
dtto pro výpočet vnitřní povrchové teploty Rse : 0.17 m2K/W

Návrhová venkovní teplota Te : 5.0 C
Návrhová teplota vnitřního vzduchu Tai : 20.6 C
Návrhová relativní vlhkost venkovního vzduchu RHe : 80.0 %
Návrhová relativní vlhkost vnitřního vzduchu RH*i* : 55.0 %

VÝSLEDKY VÝPOČTU HODNOCENÉ KONSTRUKCE :

Tepelný odpor a součinitel prostupu tepla podle EN ISO 6946:

Tepelný odpor konstrukce R : 0.691 m2K/W
Součinitel prostupu tepla konstrukce U : **0.970 W/m2K**

Součinitel prostupu zabudované kce U,kc : 0.99 / 1.02 / 1.07 / 1.17 W/m2K
Uvedené orientační hodnoty platí pro různou kvalitu řešení tep. mostů vyjádřenou přibližnou přírážkou podle poznámek k čl. B.9.2 v ČSN 730540-4.

Difúzní odpor a tepelně akumulční vlastnosti:

Difúzní odpor konstrukce ZpT : 3.6E+0010 m/s
Teplotní útlum konstrukce Ny* podle EN ISO 13786 : 37.3
Fázový posun teplotního kmitu Psi* podle EN ISO 13786 : 9.7 h

Teplota vnitřního povrchu a teplotní faktor podle ČSN 730540 a EN ISO 13788:

Vnitřní povrchová teplota v návrhových podmínkách Tsi,p : 17.09 C

Teplotní faktor v návrhových podmínkách f,Rsi,p :

0.775

Difúze vodní páry v návrh. podmínkách a bilance vodní páry podle ČSN 730540:
(bez vlivu zabudované vlhkosti a sluneční radiace)

Průběh teplot a částečných tlaků vodní páry v návrhových okrajových podmínkách:

rozhraní:	i	1-2	2-3	3-4	4-5	e
theta [C]:	18.2	17.9	17.5	8.9	7.7	7.4
p [Pa]:	1334	1052	996	993	733	697
p,sat [Pa]:	2084	2056	2004	1142	1053	1032

Poznámka: theta je teplota na rozhraní vrstev, p je předpokládaný částečný tlak vodní páry na rozhraní vrstev a p,sat je částečný tlak nasycené vodní páry na rozhraní vrstev.

Při venkovní návrhové teplotě nedochází v konstrukci ke kondenzaci vodní páry.

Množství difundující vodní páry Gd : 1.881E-0008 kg/(m2.s)

Poznámka: Hodnocení difúze vodní páry bylo provedeno pro předpoklad 1D šíření vodní páry převažující skladbou konstrukce. Pro konstrukce s výraznými systematickými tepelnými mosty je výsledek výpočtu jen orientační. Přesnější výsledky lze získat s pomocí 2D analýzy.

STOP, Teplo 2015

VÝPOČET ENERGETICKÉ NÁROČNOSTI BUDOV A PRŮMĚRNÉHO SOUČiniteLE PROSTUPU TEPLA podle vyhlášky č. 78/2013 Sb. a ČSN 730540-2

a podle EN ISO 13790, EN ISO 13789 a EN ISO 13370

Energie 2016

Název úlohy: **Bytový dům**
Zpracovatel: Michaela Andrejsová
Zakázka:
Datum: 21.12.2016

ZADANÉ OKRAJOVÉ PODMÍNKY:

Počet zón v budově: 1
Typ výpočtu potřeby energie: měsíční (pro jednotlivé měsíce v roce)

Okrajové podmínky výpočtu:

Název období	Počet dnů	Teplota exteriéru	Celková energie globálního slunečního záření [MJ/m ²]				
			Sever	Jih	Východ	Západ	Horizont
leden	31	-1,7 C	47,0	104,0	58,0	58,0	76,0
únor	28	0,2 C	72,0	162,0	97,0	97,0	133,0
březen	31	4,0 C	115,0	234,0	162,0	162,0	259,0
duben	30	8,8 C	158,0	292,0	238,0	238,0	410,0
květen	31	13,9 C	209,0	313,0	299,0	299,0	536,0
červen	30	17,1 C	216,0	284,0	292,0	292,0	526,0
červenec	31	18,4 C	212,0	292,0	288,0	288,0	518,0
srpen	31	17,8 C	184,0	320,0	277,0	277,0	490,0
září	30	14,0 C	126,0	256,0	187,0	187,0	313,0
říjen	31	9,1 C	86,0	220,0	126,0	126,0	205,0
listopad	30	3,9 C	47,0	112,0	61,0	61,0	90,0
prosinec	31	0,3 C	32,0	72,0	40,0	40,0	54,0

Název období	Počet dnů	Teplota exteriéru	Celková energie globálního slunečního záření [MJ/m ²]			
			SV	SZ	JV	JZ
leden	31	-1,7 C	47,0	47,0	86,0	86,0
únor	28	0,2 C	76,0	76,0	137,0	137,0
březen	31	4,0 C	122,0	122,0	209,0	209,0
duben	30	8,8 C	184,0	184,0	277,0	277,0
květen	31	13,9 C	245,0	245,0	320,0	320,0
červen	30	17,1 C	248,0	248,0	299,0	299,0
červenec	31	18,4 C	245,0	245,0	302,0	302,0
srpen	31	17,8 C	216,0	216,0	313,0	313,0
září	30	14,0 C	140,0	140,0	234,0	234,0
říjen	31	9,1 C	90,0	90,0	184,0	184,0
listopad	30	3,9 C	47,0	47,0	94,0	94,0
prosinec	31	0,3 C	32,0	32,0	61,0	61,0

PARAMETRY JEDNOTLIVÝCH ZÓN V BUDOVĚ :

PARAMETRY ZÓNY Č. 1 :

Základní popis zóny

Název zóny: Bytový dům
Typ zóny pro určení Uem,N: jiná než nová obytná budova
Typ zóny pro refer. budovu: bytový dům
Typ hodnocení: pronájem budovy nebo její části
Obsazenost zóny: 31,0 m²/osobu
Uvažovaný počet osob v zóně: 40,6 (informativní údaj, ve výpočtu se nepoužije)
Objem z vnějších rozměrů: 4104,27 m³
Podlah. plocha (celková vnitřní): 1257,11 m²
Celk. energet. vztažná plocha: 1392,01 m²

Účinná vnitřní tepelná kapacita:	165,0 kJ/(m ² .K)
Vnitřní teplota (zima/léto):	20,0 C / 20,0 C
Zóna je vytápěna/chlazená:	ano / ne
Typ vytápění:	nepřerušované
Regulace otopné soustavy:	ano
Průměrné vnitřní zisky:	4121 W
..... odvozeny pro	<ul style="list-style-type: none"> · produkci tepla: 2,0+3,0 W/m² (osoby+spotřebiče) · časový podíl produkce: 70+20 % (osoby+spotřebiče) · zohlednění spotřebičů: zisky i spotřeba · požadovanou osvětlenost: 100,0 lx · měrný příkon osvětlení: 0,05 W/(m².lx) · činitel obsazenosti 1,0 a závislosti na denním světle 1,0 · roční dobu využití osvětlení ve dne/v noci: 1600 / 1200 h · prům. účinnost osvětlení: 20 % · trvalá přídatná tepelná ztráta: 0,0 W
Potřeba tepla na přípravu TV:	90511,92 MJ/rok
..... odvozeno pro	· potřebu tepla na přípravu TV: 20,0 kWh/(m ² .a)
Zpětně získané teplo mimo VZT:	0,0 MJ/rok

Zdroje tepla na vytápění v zóně

Teplovzdušné vytápění:	ne
<u>Zdroj tepla č. 1 a na něj napojená otopná soustava:</u>	
Název zdroje tepla:	plyn. kotle (podíl 100,0 %)
Typ zdroje tepla:	obecný zdroj tepla (např. kotel)
Účinnost výroby tepla:	85,0 %
Účinnost sdílení/distribuce:	88,0 % / 85,0 %
Příkon čerpadel vytápění:	70,8 W (max. příkon)
Příkon regulace/emise tepla:	0,0 / 0,0 W

Zdroje tepla na přípravu TV v zóně

Název zdroje tepla:	Plynové kotle (podíl 100,0 %)
Typ zdroje přípravy TV:	obecný zdroj tepla (např. kotel)
Účinnost zdroje přípravy TV:	85,0 %
Účinnost zpětného získávání tepla:	0,0 %
Délka rozvodů TV:	60,0 m

Měrný tepelný tok větráním zóny č. 1 :

Objem vzduchu v zóně:	3268,641 m ³
Podíl vzduchu z objemu zóny:	79,6 %
Typ větrání zóny:	přírozené
Minimální násobnost výměny:	0,5 1/h
Návrhová násobnost výměny:	0,5 1/h
Měrný tepelný tok větráním Hv:	539,326 W/K

Měrný tepelný tok prostupem mezi zónou č. 1 a exteriérem :

Název konstrukce	Plocha [m ²]	U [W/m ² K]	b [-]	H,T [W/K]	U,N,20 [W/m ² K]
Stěna V375	194,76	1,369	1,00	266,626	0,300
Stěna J375	257,4	1,369	1,00	352,381	0,300
Stěna Z375	234,98	1,369	1,00	321,688	0,300
Stěna S375	254,36	1,369	1,00	348,219	0,300
Střecha plochá	449,56	0,659	1,00	296,260	0,240
Okno 1 - V375	25,92 (0,9x2,4 x 12)	1,300	1,15	38,750	1,500
Okno 2 - V375	40,32 (2,1x1,6 x 12)	1,300	1,15	60,278	1,500
Okno 3 - V375	17,28 (1,8x1,6 x 6)	1,300	1,15	25,834	1,500
Okno 4 - V375	40,32 (2,1x1,6 x 12)	1,300	1,15	60,278	1,500
Okno 5 - J375	6,48 (0,9x2,4 x 3)	1,300	1,15	9,688	1,500
Okno 6 - J375	7,2 (1,5x1,6 x 3)	1,300	1,15	10,764	1,500
Okno 7 - Z375	34,56 (0,9x1,6 x 24)	1,300	1,15	51,667	1,500
Okno 8 - Z375	17,28 (1,8x1,6 x 6)	1,300	1,15	25,834	1,500
Okno 9 - Z375	19,44 (0,9x2,4 x 9)	1,300	1,15	29,063	1,500
Okno 10 - Z375	21,6 (1,5x1,6 x 9)	1,300	1,15	32,292	1,500
Dveře 11 - Z375	8,64 (1,8x2,4 x 2)	1,300	1,15	12,917	1,700

Vysvětlivky: U je součinitel prostupu tepla konstrukce; b je činitel teplotní redukce; H,T je měrný tok prostupem tepla a U,N,20 je požadovaná hodnota součinitele prostupu tepla podle ČSN 730540-2 pro T_{im}=20 C.

Vliv tepelných vazeb je ve výpočtu zahrnut přibližně součinem (A * DeltaU,tbm).
Průměrný vliv tepelných vazeb DeltaU,tbm: 0,05 W/m²K

Měrný tok prostupem do exteriéru plošnými konstrukcemi Hd,c: 1942,538 W/K
 a příslušnými tepelnými vazbami Hd,tb: 81,505 W/K

Měrný tepelný tok prostupem zeminou u zóny č. 1 :

1. konstrukce ve styku se zeminou

Název konstrukce:	Podlaha na terénu
Tepelná vodivost zeminy:	2,0 W/mK
Plocha podlahy:	43,33 m ²
Exponovaný obvod podlahy:	15,78 m
Součinitel vlivu spodní vody Gw:	1,0
Typ konstrukce v kontaktu se zeminou:	podlaha na terénu
Tloušťka obvodové stěny:	0,375 m
Tepelný odpor podlahy:	0,962 m ² K/W
Přídavná okrajová izolace:	není
Součinitel prostupu tepla bez vlivu zeminy:	0,883 W/m ² K
Požadovaná hodnota souč. prostupu U,N,20:	0,45 W/m ² K
Činitel teplotní redukce b:	0,45
Souč.prostupu mezi interiérem a exteriérem U:	0,399 W/m ² K
Ustálený měrný tok zeminou Hg:	17,305 W/K
Kolísání ekv. měsíčních měrných toků Hg,m:	od 13,289 do 66,944 W/K
..... stanoveno pro periodické toky Hpi / Hpe:	18,903 / 9,018 W/K

2. konstrukce ve styku se zeminou

Název konstrukce:	Strop nad garážemi a suterémem
Plocha kce ve styku se zeminou či sklepem:	406,23 m ²
Součinitel prostupu tepla této konstrukce:	0,97 W/m ² K
Činitel teplotní redukce:	0,57
Požadovaná hodnota souč. prostupu U,N,20:	0,6 W/m ² K
Ustálený měrný tok zeminou Hg:	224,605 W/K

3. konstrukce ve styku se zeminou

Název konstrukce:	Stěna ke garážím a suterénu
Plocha kce ve styku se zeminou či sklepem:	72,73 m ²
Součinitel prostupu tepla této konstrukce:	1,409 W/m ² K
Činitel teplotní redukce:	0,57
Požadovaná hodnota souč. prostupu U,N,20:	0,6 W/m ² K
Ustálený měrný tok zeminou Hg:	58,412 W/K

Celkový ustálený měrný tok zeminou Hg:	300,321 W/K
..... a příslušnými tep. vazbami Hg,tb:	26,115 W/K
Kolísání celk. ekv. měsíčních měrných toků Hg,m:	od 296,305 do 349,96 W/K

Solární zisky stavebními konstrukcemi zóny č. 1 :

Zeměpisná šířka lokality: 50,0 st. sev. šířky

Název výplně otvoru	Orientace	Markýza		Levá stěna		Pravá stěna		Celk. F,fin
		Úhel	F,ov	Úhel	F,finL	Úhel	F,finR	
Okno 1 - V375	V	----	1,000	----	-----	----	-----	1,000
Okno 2 - V375	V	----	1,000	----	-----	----	-----	1,000
Okno 3 - V375	V	----	1,000	----	-----	----	-----	1,000
Okno 4 - V375	V	----	1,000	----	-----	----	-----	1,000
Okno 5 - J375	J	----	1,000	----	-----	----	-----	1,000
Okno 6 - J375	J	----	1,000	----	-----	----	-----	1,000
Okno 7 - Z375	Z	----	1,000	----	-----	----	-----	1,000
Okno 8 - Z375	Z	----	1,000	----	-----	----	-----	1,000
Okno 9 - Z375	Z	----	1,000	----	-----	----	-----	1,000
Okno 10 - Z375	Z	----	1,000	----	-----	----	-----	1,000
Dveře 11 - Z375	Z	----	1,000	----	-----	----	-----	1,000

Název výplně otvoru	Orientace	Okolí / Horiz.		Celkový činitel Fsh	Způsob stanovení celk. činitele stínění
		Úhel	F,hor		
Okno 1 - V375	V	----	1,000	1,000	přímé zadání uživatelem
Okno 2 - V375	V	----	1,000	1,000	přímé zadání uživatelem
Okno 3 - V375	V	----	1,000	1,000	přímé zadání uživatelem
Okno 4 - V375	V	----	1,000	1,000	přímé zadání uživatelem
Okno 5 - J375	J	----	1,000	1,000	přímé zadání uživatelem
Okno 6 - J375	J	----	1,000	1,000	přímé zadání uživatelem
Okno 7 - Z375	Z	----	1,000	1,000	přímé zadání uživatelem
Okno 8 - Z375	Z	----	1,000	1,000	přímé zadání uživatelem
Okno 9 - Z375	Z	----	1,000	1,000	přímé zadání uživatelem
Okno 10 - Z375	Z	----	1,000	1,000	přímé zadání uživatelem
Dveře 11 - Z375	Z	----	1,000	1,000	přímé zadání uživatelem

Vysvětlivky: F,ov je korekční činitel stínění markýzou, F,finL je korekční činitel stínění levou boční stěnou/žebrem (při pohledu

zevnitř), F_{finR} je korekční činitel stínění pravou boční stěnou, F_{fin} je souhrnný korekční činitel stínění bočními stěnami, F_{hor} je korekční činitel stínění horizontem (okolím budovy) a úhel je příslušný stínící úhel.

Název konstrukce	Plocha [m ²]	g/alfa [-]	Fgl/Ff [-]	Fc,h/Fc,c [-]	Fsh [-]	Orientace
Okno 1 - V375	25,92	0,67	0,7/0,3	1,00/1,00	1,0	V (90°)
Okno 2 - V375	40,32	0,67	0,7/0,3	1,00/1,00	1,0	V (90°)
Okno 3 - V375	17,28	0,67	1,0/0,0	1,00/1,00	1,0	V (90°)
Okno 4 - V375	40,32	0,67	0,7/0,3	1,00/1,00	1,0	V (90°)
Okno 5 - J375	6,48	0,67	0,7/0,3	1,00/1,00	1,0	J (90°)
Okno 6 - J375	7,2	0,67	0,7/0,3	1,00/1,00	1,0	J (90°)
Okno 7 - Z375	34,56	0,67	0,7/0,3	1,00/1,00	1,0	Z (90°)
Okno 8 - Z375	17,28	0,67	0,7/0,3	1,00/1,00	1,0	Z (90°)
Okno 9 - Z375	19,44	0,67	0,7/0,3	1,00/1,00	1,0	Z (90°)
Okno 10 - Z375	21,6	0,67	1,0/0,0	1,00/1,00	1,0	Z (90°)
Dveře 11 - Z375	8,64	0,67	0,6/0,4	1,00/1,00	1,0	Z (90°)

Vysvětlivky: g je propustnost slunečního záření zasklení v průsvitných konstrukcích; alfa je pohltivost slunečního záření vnějšího povrchu neprůsvitných konstrukcí; Fgl je korekční činitel zasklení (podíl plochy zasklení k celkové ploše okna); Ff je korekční činitel rámu (podíl plochy rámu k celk. ploše okna); Fc,h je korekční činitel clonění pohyblivými clonami pro režim vytápění; Fc,c je korekční činitel clonění pro režim chlazení a Fsh je korekční činitel stínění nepohyblivými částmi budovy a okolní zástavbou.

Celkový solární zisk konstrukcemi Qs (MJ):

Měsíc:	1	2	3	4	5	6
Zisk (vytápění):	6495,5	10794,2	17816,4	25875,7	32196,8	31317,9
Měsíc:	7	8	9	10	11	12
Zisk (vytápění):	30957,5	30001,2	20484,3	14076,6	6846,6	4481,2

PARAMETRY NEVYTÁPĚNÉHO PROSTORU Č. 1 :

Základní popis prostoru

Název nevytápěného prostoru: Garáže a suterén
Měrná dod. energie na osvětlení: 1,0 kWh/(m².rok)
Celk. půdorysná plocha nevyt. prostoru: 406,2 m²
Dodaná elektřina na osvětlení: 1462,4 MJ/rok

PŘEHLEDNÉ VÝSLEDKY VÝPOČTU PRO JEDNOTLIVÉ ZÓNY :

VÝSLEDKY VÝPOČTU PRO ZÓNU Č. 1 :

Název zóny: Bytový dům
Vnitřní teplota (zima/léto): 20,0 C / 20,0 C
Zóna je vytápěna/chlazená: ano / ne
Regulace otopné soustavy: ano
Měrný tepelný tok větráním Hv: 539,326 W/K
Měrný tok prostupem do exteriéru Hd a celkový měrný tok prostupem tep. vazbami H,tb: 2050,158 W/K
Ustálený měrný tok zeminou Hg: 300,321 W/K
Měrný tok prostupem nevytápěnými prostory Hu,t: ---
Měrný tok větráním nevytápěnými prostory Hu,v: ---
Měrný tok Trombeho stěnami H,tw: ---
Měrný tok větráními stěnami H,vw: ---
Měrný tok prvky s transparentní izolací H,ti: ---
Přídavný měrný tok podlahovým vytápěním dHt: ---
Výsledný měrný tok H: 2889,805 W/K

Potřeba tepla na vytápění po měsících:

Měsíc	Q _{H,ht} [GJ]	Q _{int} [GJ]	Q _{tec} [GJ]	Q _{sol} [GJ]	Q _{gn} [GJ]	E _{t,H} [-]	f _H [%]	Q _{H,nd} [GJ]
1	167,726	11,039	---	6,495	17,534	0,995	100,0	150,273
2	138,249	9,971	---	10,794	20,765	0,990	100,0	117,697
3	123,734	11,039	---	17,816	28,855	0,974	100,0	95,628
4	83,892	10,683	---	25,876	36,559	0,913	100,0	50,513
5	47,327	11,039	---	32,197	43,236	0,730	100,0	15,753
6	21,900	10,683	---	31,318	42,001	0,459	1,3	2,617
7	12,597	11,039	---	30,958	41,997	0,300	0,0	---
8	17,228	11,039	---	30,001	41,040	0,420	0,0	---
9	45,054	10,683	---	20,484	31,167	0,815	93,6	19,658
10	84,373	11,039	---	14,077	25,116	0,957	100,0	60,325
11	120,489	10,683	---	6,847	17,529	0,990	100,0	103,128
12	152,290	11,039	---	4,481	15,520	0,996	100,0	136,838

Vysvětlivky: Q,H,ht je potřeba tepla na pokrytí tepelné ztráty; Q,int jsou vnitřní tepelné zisky; Q,tec jsou tepelné zisky způsobené provozem ventilátorů a ztrátami z rozvodů teplé vody a akumulačních nádrží; Q,sol jsou solární tepelné zisky; Q,gn jsou celkové tepelné zisky; Eta,H je stupeň využitelnosti tepelných zisků; fH je část měsíce, v níž musí být zóna s regulovaným vytápěním vytápěna, a Q,H,nd je potřeba tepla na vytápění.

Potřeba tepla na vytápění za rok Q,H,nd: 752,431 GJ

Roční energetická bilance výplní otvorů:

Název výplně otvoru	Orientace	QI [GJ]	Qs,ini [GJ]	Qs [GJ]	Qs/QI	U,eq,min	U,eq,max
Okno 1 - V375	V	13,608	23,249	15,942	1,17	-7,0	1,2
Okno 2 - V375	V	21,169	36,166	24,799	1,17	-7,0	1,2
Okno 3 - V375	V	9,072	22,142	15,183	1,67	-10,7	1,0
Okno 4 - V375	V	21,169	36,166	24,799	1,17	-7,0	1,2
Okno 5 - J375	J	3,402	7,278	5,309	1,56	-8,1	0,9
Okno 6 - J375	J	3,780	8,087	5,899	1,56	-8,1	0,9
Okno 7 - Z375	Z	18,145	30,999	21,257	1,17	-7,0	1,2
Okno 8 - Z375	Z	9,072	15,500	10,628	1,17	-7,0	1,2
Okno 9 - Z375	Z	10,206	17,437	11,957	1,17	-7,0	1,2
Okno 10 - Z375	Z	11,340	27,678	18,979	1,67	-10,7	1,0
Dveře 11 - Z375	Z	4,536	6,643	4,555	1,00	-5,8	1,2

Vysvětlivky: QI je potřeba tepla na pokrytí tepelné ztráty prostupem za rok; Qs,ini jsou celkové solární zisky za rok; Qs jsou využitelné solární zisky za rok; Qs/QI je poměr ukazující, kolikrát jsou využitelné solární zisky vyšší než ztráty prostupem, U,eq,min je nejnižší ekvivalentní součinitel prostupu tepla okna (rozdíl QI-Qs vydělený plochou okna a počtem denostupňů) během roku a U,eq,max je nejvyšší ekvivalentní součinitel prostupu tepla okna během roku.

Energie dodaná do zóny po měsících:

Měsíc	Q,f,H[GJ]	Q,f,C[GJ]	Q,f,RH[GJ]	Q,f,F[GJ]	Q,f,W[GJ]	Q,f,L[GJ]	Q,f,A[GJ]	Q,fuel[GJ]
1	236,352	---	---	---	8,874	7,401	0,102	252,729
2	185,117	---	---	---	8,874	6,685	0,092	200,768
3	150,406	---	---	---	8,874	7,401	0,102	166,784
4	79,449	---	---	---	8,874	7,163	0,099	95,584
5	24,777	---	---	---	8,874	7,401	0,102	41,154
6	4,117	---	---	---	8,874	7,163	0,001	20,154
7	---	---	---	---	8,874	7,401	---	16,275
8	---	---	---	---	8,874	7,401	---	16,275
9	30,918	---	---	---	8,874	7,163	0,093	47,047
10	94,881	---	---	---	8,874	7,401	0,102	111,258
11	162,202	---	---	---	8,874	7,163	0,099	178,337
12	215,222	---	---	---	8,874	7,401	0,102	231,599

Vysvětlivky: Q,f,H je vypočtená spotřeba energie na vytápění; Q,f,C je vypočtená spotřeba energie na chlazení; Q,f,RH je vypočtená spotřeba energie na úpravu vlhkosti vzduchu; Q,f,F je vypočtená spotřeba energie na nucené větrání; Q,f,W je vypočtená spotřeba energie na přípravu teplé vody; Q,f,L je vypočtená spotřeba energie na osvětlení (popř. i na spotřebiče); Q,f,A je pomocná energie (čerpadla, regulace atd.) a Q,fuel je celková dodaná energie. Všechny hodnoty zohledňují vlivy účinností technických systémů.

Celková roční dodaná energie Q,fuel: 1377,966 GJ

Průměrný součinitel prostupu tepla zóny

Měrný tepelný tok prostupem obálkou zóny Ht: 2350,5 W/K

Plocha obalových konstrukcí zóny: 2152,4 m²

Výchozí hodnota požadavku na průměrný součinitel prostupu tepla podle čl. 5.3.4 v ČSN 730540-2 (2011) U_{em,N,20}: 0,48 W/m²K

Průměrný součinitel prostupu tepla zóny U_{em}: 1,09 W/m²K

VÝSLEDKY VÝPOČTU PRO NEVYTÁPĚNÝ PROSTOR Č. 1 :

Název prostoru: Garáže a suterén

Energie dodaná do prostoru po měsících:

Měsíc	Q,f,H[GJ]	Q,f,C[GJ]	Q,f,RH[GJ]	Q,f,F[GJ]	Q,f,W[GJ]	Q,f,L[GJ]	Q,f,A[GJ]	Q,fuel[GJ]
1	---	---	---	---	---	0,124	---	0,124
2	---	---	---	---	---	0,112	---	0,112
3	---	---	---	---	---	0,124	---	0,124
4	---	---	---	---	---	0,120	---	0,120
5	---	---	---	---	---	0,124	---	0,124
6	---	---	---	---	---	0,120	---	0,120
7	---	---	---	---	---	0,124	---	0,124
8	---	---	---	---	---	0,124	---	0,124
9	---	---	---	---	---	0,120	---	0,120
10	---	---	---	---	---	0,124	---	0,124
11	---	---	---	---	---	0,120	---	0,120
12	---	---	---	---	---	0,124	---	0,124

Vysvětlivky: Q,f,H je vypočtená spotřeba energie na vytápění; Q,f,C je vypočtená spotřeba energie na chlazení; Q,f,RH je vypočtená spotřeba energie na úpravu vlhkosti vzduchu; Q,f,F je vypočtená spotřeba energie na nucené větrání; Q,f,W je vypočtená spotřeba energie na přípravu teplé vody; Q,f,L je vypočtená spotřeba energie na osvětlení (popř. i na spotřebiče); Q,f,A je pomocná energie (čerpadla, regulace atd.) a Q,fuel je celková dodaná energie.

Všechny hodnoty zohledňují vlivy účinností technických systémů.

Celková roční dodaná energie Q_{fuel}: 1,462 GJ

PŘEHLEDNÉ VÝSLEDKY VÝPOČTU PRO CELOU BUDOVU :

Faktor tvaru budovy A/V: 0,52 m²/m³

Rozložení měrných tepelných toků

Zóna	Položka	Plocha [m ²]	Měrný tok [W/K]	Procento [%]
1	Celkový měrný tok H:	---	2889,805	100,00 %
z toho:	Měrný tok větráním Hv:	---	539,326	18,66 %
	Měrný (ustálený) tok zeminou Hg:	---	300,321	10,39 %
	Měrný tok přes nevytápěné prostory Hu:	---	---	0,00 %
	Měrný tok tepelnými vazbami H,tb:	---	107,620	3,72 %
	Měrný tok do ext. plošnými kcemí Hd,c:	---	1942,538	67,22 %
rozložení měrných toků po konstrukcích:				
	Podlaha:	43,3	17,305	0,60 %
	Stěna J375:	257,4	352,381	12,19 %
	Střecha plochá:	449,6	296,260	10,25 %
	Stěna V375:	194,8	266,626	9,23 %
	Stěna Z375:	235,0	321,688	11,13 %
	Stěna S375:	254,4	348,219	12,05 %
	Strop nad garážemi a suterénem:	406,2	224,605	7,77 %
	Stěna ke garážím a suterénu:	72,7	58,412	2,02 %
	Okno 1 - V375:	25,9	38,750	1,34 %
	Okno 2 - V375:	40,3	60,278	2,09 %
	Okno 3 - V375:	17,3	25,834	0,89 %
	Okno 4 - V375:	40,3	60,278	2,09 %
	Okno 5 - J375:	6,5	9,688	0,34 %
	Okno 6 - J375:	7,2	10,764	0,37 %
	Okno 7 - Z375:	34,6	51,667	1,79 %
	Okno 8 - Z375:	17,3	25,834	0,89 %
	Okno 9 - Z375:	19,4	29,063	1,01 %
	Okno 10 - Z375:	21,6	32,292	1,12 %
	Dveře 11 - Z375:	8,6	12,917	0,45 %

Měrný tok budovou a parametry podle starších předpisů

Součet celkových měrných tepelných toků jednotlivými zónami Hc:	2889,805 W/K
Objem budovy stanovený z vnějších rozměrů:	4104,3 m ³
Tepelná charakteristika budovy podle ČSN 730540 (1994):	0,70 W/m ³ K
Spotřeba tepla na vytápění podle STN 730540, Zmena 5 (1997):	51,8 kWh/(m ³ .a)

Poznámka: Orientační tepelnou ztrátu budovy lze získat vynásobením součtu měrných toků jednotlivých zón Hc působícím teplotním rozdílem mezi interiérem a exteriérem.

Průměrný součinitel prostupu tepla budovy

Měrný tepelný tok prostupem obálkou budovy Ht:	2350,5 W/K
Plocha obalových konstrukcí budovy:	2152,4 m ²

Výchozí hodnota požadavku na průměrný součinitel prostupu tepla podle čl. 5.3.4 v ČSN 730540-2 (2011) U_{em,N,20}: 0,48 W/m²K

Průměrný součinitel prostupu tepla budovy U_{em}: 1,09 W/m²K

Celková a měrná potřeba tepla na vytápění

Celková roční potřeba tepla na vytápění budovy:	752,431 GJ	209,009 MWh
Objem budovy stanovený z vnějších rozměrů:	4104,3 m ³	
Celková energeticky vztázná podlah. plocha budovy:	1392,0 m ²	
Měrná potřeba tepla na vytápění budovy (na 1 m ³):	50,9 kWh/(m ³ .a)	

Měrná potřeba tepla na vytápění budovy: 150 kWh/(m².a)

Hodnota byla stanovena pro počet denostupňů D = 3947.

Poznámka: Měrná potřeba tepla je stanovena bez vlivu účinností systémů výroby, distribuce a emise tepla.

Celková energie dodaná do budovy

Měsíc	Q _{f,H} [GJ]	Q _{f,C} [GJ]	Q _{f,RH} [GJ]	Q _{f,F} [GJ]	Q _{f,W} [GJ]	Q _{f,L} [GJ]	Q _{f,A} [GJ]	Q _{fuel} [GJ]
-------	-----------------------	-----------------------	------------------------	-----------------------	-----------------------	-----------------------	-----------------------	------------------------

Energo- nositel	Faktory transformace			Úprava RH				Export elektřiny		
	f,pN	f,pC	f,CO2	----- MWh/a -----		t/a		----- MWh/a -----		Q,pC
				Q,f	Q,pN	Q,pC	CO2	Q,el	Q,pN	
elektřina ze sítě	3,0	3,2	1,1700	---	---	---	---	---	---	---
zemní plyn	1,1	1,1	0,2000	---	---	---	---	---	---	---
SOUČET				---	---	---	---			

Vysvětlivky: f,pN je faktor neobnovitelné primární energie v kWh/kWh; f,pC je faktor celkové primární energie v kWh/kWh; f,CO2 je součinitel emisí CO2 v kg/kWh; Q,f je vypočtená spotřeba energie dodávaná na daný účel příslušným energonositelem v MWh/rok; Q,el je produkce elektřiny v MWh/rok; Q,pN je neobnovitelná primární energie a Q,pC je celková primární energie použitá na daný účel příslušným energonositelem v MWh/rok a CO2 jsou s tím spojené emise CO2 v t/rok.

Součty pro jednotlivé energonositele:	Q,f [MWh/a]	Q,pN [MWh/a]	Q,pC [MWh/a]	CO2 [t/a]
elektřina ze sítě	24,456	73,368	78,259	28,614
zemní plyn	358,312	394,144	394,144	71,662
elektřina (nevytáp. prostory)	0,406	1,219	1,300	0,252
SOUČET	383,175	468,730	473,703	100,528

Vysvětlivky: Q,f je energie dodaná do budovy příslušným energonositelem v MWh/rok; Q,pN je neobnovitelná primární energie a Q,pC je celková primární energie použitá příslušným energonositelem v MWh/rok a CO2 jsou s tím spojené emise CO2 v t/rok.

Měrná primární energie a emise CO2 budovy

Emise CO2 za rok:	100,528 t	
Celková primární energie za rok:	473,703 MWh	1 705,330 GJ
Neobnovitelná primární energie za rok:	468,730 MWh	1 687,429 GJ
Objem budovy stanovený z vnějších rozměrů:	4 104,3 m3	
Celková energeticky vztažná podlah. plocha budovy:	1 392,0 m2	
Měrné emise CO2 za rok (na 1 m3):	24,5 kg/(m3.a)	
Měrná celková primární energie E,pC,V:	115,4 kWh/(m3.a)	
Měrná neobnovitelná primární energie E,pN,V:	114,2 kWh/(m3.a)	
Měrné emise CO2 za rok (na 1 m2):	72 kg/(m2.a)	
Měrná celková primární energie E,pC,A:	340 kWh/(m2.a)	
Měrná neobnovitelná primární energie E,pN,A:	337 kWh/(m2.a)	

D. Oprávnění zpracovatele

Doloženo v závěru dokumentu.

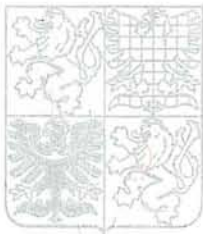

MINISTERSTVO
PRŮMYSLU A OBCHODU

MINISTERSTVO PRŮMYSLU A OBCHODU
Na Františku 32, 110 15 Praha 1

Ing. Arch. Ing. Michaela Andrejsová

je oprávněna

zpracovávat průkazy energetické náročnosti budovy

s platností od 23.12.2014

zpracovávat energetický audit a energetický posudek

s platností od 23.12.2014

~~~~~

~~~~~

podle zákona č. 406/2000 Sb., o hospodaření energií ve znění pozdějších předpisů.

Číslo oprávnění: 1445

V Praze dne 27. ledna 2015



Ing. Pavel Šolc

náměstek ministra průmyslu a obchodu